TORINO
Anno 73 Num. 1
Telefoni: dal n. 43-943 al n. 43-948

SECONDA EDIZIONE
STAMPA SERA

Lunedì-Martedì
2-3 Gennaio 1939
Anno XVII
(Spedizione in abbonamento postale)

IN ITALIA E COLONIE ogni numero centesimi 30

INSERZIONI: Prezzi per millimetro di altezza, larghezza di colonna: Annunci commerciali L. 6 - Finanziari L. 7 - Necrologie L. 7 - Pubblicità economica condizioni in testa alle singole rubriche - Nel testo del giornale (tel. 41-309) Arte Cinematografica Fiori d'arancio - Segnando la crisalide - Divertimenti - Corrispondenze L. 25 per linea corpo 8. Pagamento anticipato - Rivolgersi alla U. P. I., Via S. Teresa, 7, tel. 40-039 - 43-941. Il Giornale si riserva il diritto di rifiutare tutte le inserzioni che a suo giudizio ritiene di non pubblicare. — ABBONAMENTI: Italia Impero Colonie: 6 numeri settimanali: Anno L. 75, Semestre 38, Trimestre 20. Estero: Anno L. 175, Semestre 88, Trimestre 45. - Sette numeri, compresa l'edizione del lunedì: Italia Impero Colonie: Anno L. 87, Semestre 44, Trimestre 23. Estero: Anno L. 200, Semestre 103, Trimestre 53. - C.C.P. N. 2/1360.

UFFICI: VIA ROMA - VIA BERTOLA (GALLERIA DE «LA STAMPA»)

Ombre di periscopi sullo scacchiere diplomatico

Francia e Inghilterra di fronte all'aumento della flotta sottomarina germanica - Nuovi aspetti della questione spagnola alla vigilia degli incontri romani - Le basi navali dell'Atlantico, le comunicazioni imperiali e le linee del Sud America

Londra, lunedì sera.

Oggi si pone in rapporto a Londra la visita romana di Chamberlain con la domanda tedesca di parità navale nella categoria sommergibili e, siccome la visita era già considerata in una luce spagnola, si scorgono ora i nessi fra un tale passo preludente ad una summenzionata potenza subbiettiva della Germania a l'atteggiamento che il Primo Ministro britannico assumerà nella Capitale italiana fra alcuni giorni.

Sapendo nei circoli politici londinesi che una vittoria di Franco potrebbe liberare le risorse strategiche dell'Asse Roma-Berlino, non ci si può meravigliare di vedere ora avvicinato il problema iberico al problema navale anglo-tedesco.

Il traffico oceanico

«Hitler domanda più sottomarini — dicono alcuni giornali di opposizione come il News Chronicle e lo Yorkshire Post — perchè in un conflitto futuro egli conta di disporre delle basi lungo la costa della Spagna, operando dalle quali anche i piccoli U-boot posseduti dal Reich diventerebbero temibili in quanto basterebbero ad intercettare non solo il traffico britannico diretto al Mediterraneo, ma anche quello navigante verso il Capo di Buona Speranza ed il continente sudamericano».

La conclusione che ne traggono certi commentatori, che sempre cercano nuovi argomenti per convincere Chamberlain ad opporsi energicamente e intransigentemente a Roma, è perciò questa: «Il passo tedesco ha modificato la situazione, e se già vi erano quelle ragioni per negare a Franco la belligeranza e per opporsi a qualsiasi sviluppo che potesse facilitare la disfatta barcellonese, ora ve ne sono un milione».

«Anche a prescindere dalla vittoria definitiva del generale Franco — dice lo Yorkshire Post — i nazionali sono da lungo tempo in possesso dei porti atlantici della Spagna, e in un conflitto non lontano è da tali porti che potrebbero operare le flotte sottomarine della Germania e dell'Italia».

La lotta in Spagna

E' dunque sulla Spagna più che su qualsiasi altra questione che dovranno imperniarsi le conversazioni romane.

Un sintomo di quelli che sono i più desiderî di certi ambienti inglesi (forse al cento per cento ufficiosi) lo si trova nelle corrispondenze da Roma del Times, in cui si esamina da un punto di vista prettamente italiano, non in realtà prettamente inglese, il pro ed il contro dell'interessamento italiano alla guerra civile spagnola. Il corrispondente suggerisce infatti l'applicazione totale del «non intervento», il ritiro di tutti i volontari, ecc., perchè ciò converrebbe all'Italia, secondo lui, per vari motivi, e potrebbe essere giustificato col fatto che il Governo di Barcellona non è tanto bolscevico quanto si crede.

G. Sansa

A PARIGI

Preoccupazioni e intemperanze di stampa

Parigi, lunedì sera.

Questa mattina verso l'una, la Camera ed il Senato, dopo infiniti tira e molla, sono riusciti a mettersi d'accordo sul piano preventivo 1939. Il cui insieme è stato approvato a Palazzo Borbone con 367 voti contro 223 ed a Palazzo del Lussemburgo con 251 voti contro 16.

Dopo la votazione finale l'on. Chautemps, vice-presidente del Consiglio, ha letto il decreto di chiusura della sessione parlamentare straordinaria.

Incidenti di estremisti

Vari giornali, fanno in stesso rilievo del Matin e cioè che «la Camera dei deputati, che aveva male finito l'anno 1938, ha incominciato male l'anno 1939: essa lo ha incominciato così male da oltrepassare i limiti della [illegible] tollerabile».

Vengono qualificati «ripugnanti» gli incidenti di seduta provocati nella notte tra il 31 dicembre ed il 1° gennaio alla minoranza social-comunista la quale avrebbe, secondo i fogli nazionali, manovrato al fine di «impedire al Presidente del Consiglio di partire all'ora prevista per la Corsica e la Tunisia onde compiervi un dovere nazionale della sua funzione».

Quest'accusa — dobbiamo rilevarlo — sembrerà molto strana, dal momento che, in precedenza abbiamo, si era tanto proclamato che esisteva la più completa e la più profonda unanimità e solidarietà francese attorno alla missione del signor Daladier.

I comunisti tengono a dichiarare nell'*Humanité* che, mentre essi considerarono «un'avventura [illegible]» il viaggio di Daladier a Monaco, considerano invece «un viaggio utile» la visita alla Corsica ed alla Tunisia.

I [illegible] approvano dunque il viaggio attuale, perchè esso è in aperto — e innegabile — contrasto con quello di Monaco. Blum, nel *Populaire*, definisce «parate» le visite intraprese dal Capo del Governo francese.

In relazione a tali parate ciò che è importante e di una importanza capitale nel viaggio di Edoardo Daladier — scrive il suddetto ebreo — è che tale viaggio distrugge definitivamente il concetto, di origine governativa ed ufficiale francese, con il quale il Governo della Repubblica cercava di attirare l'attenzione sull'indomani di Monaco.

Attriti con Londra

Poichè la Francia è divenuta l'anti-Monaco, mentre l'Inghilterra persiste nella ricerca d'intese in base ai principî affermati a Monaco, era inevitabile che fra Parigi e Londra si manifestasse un forte dissenso in rapporto alla missione del signor Chamberlain a Roma.

I socialisti ed i comunisti richiederebbero che al posto del signor Daladier si trovasse un'altra Presidenza del Consiglio. Egli, per la politica bellicosa che si propone di condurre, si trova, moralmente e politicamente, imbarazzato nei movimenti a causa della sua abiura dei principî sottoscritti nella conferenza del 30 settembre.

E' malagevole dar torto al signor Blum quando scrive che la politica francese, che sembrava prevalere [illegible] dopo Monaco, e che il Governo presentava come «una politica di saggezza, di prudente applicazione degli sforzi francesi ai mezzi ed ai bisogni, e come una politica pacifica, è ormai condannata».

Questa constatazione, di una evidenza scoscante, fanno contrasto stridente con quella che il signor François Poncet ha dichiarato ieri a Palazzo Farnese essere la sua missione, e cioè «riavvicinare l'uno all'altro i due Assi, senza occuparsi delle differenze di Regime; unirli con dei ponti, completando il miglioramento delle relazioni franco-tedesche mediante il miglioramento delle relazioni franco-italiane».

Una missione stroncata

Il signor Daladier però, anzichè applicarsi a gettare dei ponti, si è applicato a scavare un fosso sempre più largo e più profondo tra la Francia e l'Italia, costochè la missione che il signor François Poncet ha affermato di aver ricevuta da Parigi, è sabotata da coloro stessi che gli l'avrebbero affidata.

Malgrado l'enorme quadro reclamistico che si tende dare alle parate in corso, non si attende nulla di buono da esse. Si ritiene oggi una certa inquietudine che, se fosse possibile, vorrebbe [illegible] mutata. Inquietudine che non si legge nella fisionomia dei giornali, ma che si incontra però penetrando un po' a fondo negli ambienti giornalistici e politici. Si sente che le parate non indicheranno quella soluzione che la Francia vorrebbe scartare.

Blum se ne dimostra fin d'ora preoccupato scrivendo: «Accanto all'Italia si sfida la Germania». L'avvenire infatti, del continente — all'est, al centro ed all'ovest di esso — dipendono esclusivamente dalla volontà dell'Asse.

Un grave errore

Tale volontà, qualora non trovi di fronte a sè comprensione sufficiente, è in grado di rovesciare tutte le resistenze. Il viaggio del signor Daladier si può considerare dunque — dicono qui in parecchi — un errore, un grave errore per la Francia.

Il fatto che il giornalismo italiano abbia individuato il contrasto tra la passione francese e quella inglese, ha alquanto sconvolto i calcoli di Parigi, a cui sarebbe riuscito molto gradito che la stampa italiana avesse mosso degli attacchi contro l'Inghilterra.

Invece, scrive il *Petit Journal*, «a Roma non si parla altro che della prossima visita del signor Chamberlain e di ieri Halifax nella Città Eterna, ove ad essi hanno preparato degno ricevimento».

Il suddetto foglio, assumendo una falsa aria di ingenuità, si domanda: «Dove sono dunque le campagne di stampa anti-britanniche, i discorsi anti-britannici del tempo della conquista coloniale italiana in Etiopia, del tempo delle sanzioni?».

A Londra, dopo il tempo avverso del *Petit Journal*, sono sopraggiunti un nuovo Governo ed una nuova politica; a Parigi sono stati cambiati vari direttori d'orchestra, ma la musica è rimasta immutata. Ciò vuol dire che la politica ostile all'Italia viene considerata dalla Francia come una sua missione: per cui sarebbe la sola politica che non vuole soluzioni di continuità.

Poichè è purtroppo così, fa sorridere il corrispondente romano del *Journal*, quando pretende che «la Francia è pronta ad intendersi coll'Italia su delle basi ragionevoli... mediante una semplice conversazione a due: franca, realistica e coraggiosa...». Bisogna però considerare che sarebbe fuori della tradizione che la Francia impegnasse delle conversazioni improntate a franchezza, a realismo ed a coraggio.

F. d. P.

Daladier ad Ajaccio

Ajaccio, lunedì sera.

Il Presidente Daladier è sbarcato stamattina ad Ajaccio.

Quadrimotori "Farman,, partiti per Tunisi

Bourges, lunedì sera.

Una parte della 25ª squadriglia, composta di aeroplani quadrimotori «Farman», è partita da Bourges diretta a Tunisi.

Ali legionarie sulla Catalogna...

...ove si svolge l'offensiva nazionale

Due splendide visioni della guerra di Spagna pubblicate da «Le vie dell'Aria». In alto: Un bombardiere legionario in azione sulle linee rosse; nembi di fumo si elevano dal luogo ove sono cadute le bombe. In basso: Una chiarissima veduta dall'alto delle posizioni rosse — veri fortilizi ritenuti imprendibili — conquistate in questi giorni dalle valorose truppe nazionali

Benès imputato di falso giuramento

Sarà chiesta l'estradizione?

Praga, lunedì sera.

Il giornale «Narodny Noviny» scrive stamattina che un'istruttoria è stata aperta contro l'ex-Presidente Benès, quale colpevole di falso giuramento.

Il giornale osserva che Benès, durante il processo contro il generale Gayda, davanti al Ministero della Difesa nazionale, ebbe a negare che si fossero svolte certe conversazioni fra lui e il generale accusato, conversazioni delle quali si sarebbero ottenute ora le prove.

Il giornale accenna alla possibilità che il Governo cecoslovacco chieda a quello inglese l'estradizione di Benès.

Un gesto disperato di vendetta

Lo scoppio a Madrid avrebbe fatto un migliaio di vittime

Salamanca, lunedì sera.

Segnalazioni giunte da Madrid, dicono che l'intera popolazione della città è ancora sotto l'impressione penosa prodotta dal formidabile scoppio del deposito di munizioni, avvenuto dalle autorità rosse proprio nel centro della metropoli.

Lo scoppio è avvenuto nelle prime ore del mattino ed è stato tanto potente da svegliare tutta la popolazione, che ancora riposava. Ad un tratto si è sentito come un tremendo boato, mentre la terra tremava come scossa da un forte terremoto e migliaia di vetri andavano in frantumi. Coloro che ebbero la ventura, a debita distanza, di assistere all'esplosione, affermano che fu una cosa terrificante.

Il vasto magazzino, dovera allarmato il deposito di munizioni, fu come sollevato da una gigantesca tromba d'aria e, la tettoia cadde in frantumi molti metri distante. Attorno al locale stavano parecchie case di abitazione che furono egualmente travolte nel vortice e demolite in maniera spaventosa. Lo scoppio ha seminato la rovina per un raggio vastissimo. Per cento metri attorno tutto è stato raso al suolo e la strada che costeggiava il grosso deposito è letteralmente scoperta, come devastata da un furibondo terremoto.

Scene pietosissime sono avvenute attorno al luogo del disastro, appena qualcuno ha avuto il coraggio di avventurarvisi. Dalle macerie del magazzino e delle case uscivano lamenti strazianti e disperate invocazioni di soccorso. Ben poche persone, però, poterono essere salvate data la gravità del sinistro che, come dicemmo, ha addirittura sbriciolato tutto per un raggio notevole.

Le squadre di soccorso, infatti, non poterono estrarre dalle rovine che pochi feriti della centinaia di persone che abitavano nel luogo dello scoppio.

Le grandissime parte di case sono state addirittura rischiacciate dalla spaventosa esplosione e i soccorritori non poterono che raccogliere pochi infermi quali, rimasti sia sul luogo del disastro che parecchi metri distante. Poveri residui umani furono scoperti sino a 500 metri lontano, gettati sulla strada e sui muri delle case dalla terribile violenza dell'esplosione.

Un bilancio esatto delle vittime non è ancora stato possibile fare, data l'estensione della catastrofe. Si parla di molte centinaia, ma potrebbe essere anche di più. Qualcuno afferma che dicendo un migliaio non si esagera.

Portanto a quanto si apprende qui, continuano attivissime le indagini delle autorità rosse di Madrid sulle cause della catastrofe.

Si è parlato di un atto di sabotaggio e l'ipotesi sembra verosimile date le condizioni di assoluta miseria in cui è ridotta da parecchi mesi la popolazione della città. I viveri vengono ridotti di giorno in giorno e la popolazione non ha la possibilità di procurarsene.

In queste condizioni non è da escludersi che qualcuno, esasperato dalla carissima vita che i rossi costringono a condurre, sia stato determinato, in un momento di disperazione, a compiere il terribile gesto di vendetta, che ha avuto quelle conseguenze che s'è detto.

Le indagini condotte dalle autorità hanno infatti potuto stabilire all'ultimo momento che l'incendio che ha provocato l'esplosione è stato appiccato da mano sconosciuta, nel cuore della notte. Migliaia di arresti sono stati compiuti nella giornata di ieri e di oggi, ed altre severe sanzioni vengono annunciate. La città è in fermento e colonne di dimostranti, composte in gran parte di donne, percorrono urlando la città, che appare come scossa un incubo di distruzione.

Tre nuovi Sottosegretariati creati nel Governo di Franco

Burgos, lunedì sera.

La nuova legge realizzante la fusione del Ministero degli Interni e quello dell'Ordine Pubblico in un solo dipartimento, prevede la creazione in seno al Ministero del Governo Nazionale (il nome del nuovo Ministero), di tre Sottosegretariati: degli Interni, dell'Ordine Pubblico e della Stampa e Propaganda.

L'aumento della flotta sottomarina tedesca

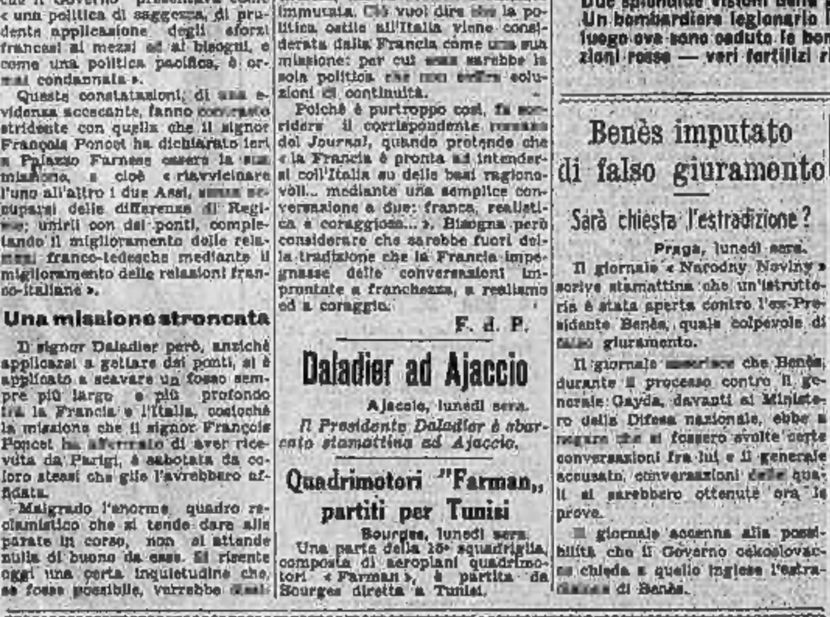

La notificazione germanica a Londra riguarda l'aumento della flotta sottomarina messa su un nuovo piano di forza tutta la politica marinara dell'Asse. Ecco pertanto una flottiglia di nuovissimi sommergibili tedeschi, recanti la sigla «U» — unterseeboot — che fu già famosa in tempo di guerra, durante i lavori di allestimento che precedono l'uscita per una esercitazione nel Mare del Nord

A Cavarzere, nel Veneto prolifico

Padre per la 23ª volta a 76 anni

"Stanno tutti benone; babbo è a lavorare in cantiere„ dice la sorella di Natalino Sacchetto, l'ultimo nato

Cabina telefonica Stampa, lunedì sera.

— Pronto, pronto... signorina caporuno, sollecitatemi, per favore, quella comunicazione che ho chiesto per Cavarzere...

L'attesa, non è stata finora lunga, ma, naturalmente, è assai difficile, restando qui, nel chiuso di una cabina, pensare che da Torino a Cavarzere la parola debba correre lungo il filo telefonico attraverso tutta la pianura padana, inoltrarsi nel Polesine, raggiungere un paesino di qualche migliaio di abitanti, per qui destare una sorta di allarme e chiamare a raccolta persone perchè sui loro propri casi dicano quanto possa interessare i lettori di *Stampa Sera*.

E' difficile, ancora, ricostruire tutta la serie di operazioni che le varie signorine addette al servizio debbono compiere, ai richiami che debbono lanciarsi, perchè un filo si colleghi ad un altro attraverso le spinette di commutazione e così un posto telefonico pubblico polesano raggiunga nella sua immediatezza le sale di redazione, la tipografia, le rotative di un giornale, sicchè di qui ancora la notizia, che era di pochi, divenga della moltitudine e torni al pubblico raccontata in tutti i suoi particolari.

Azzardo una domanda...

Ecco perchè uno dopo l'altro, i richiami si susseguono e le scampanellate si fanno frequenti.

La semi-ombra della cabina aiuta una la fantasia.

Seguo con il pensiero il procedere del lavoro telefonico, ed eccomi ormai sul posto, a Cavarzere, il paese di Giacinto Sacchetto, il «decano» dei padri.

A 76 anni, costui — così dice la prima notizia — ha visto la sua casa arricchirsi del ventitreesimo figlio.

L'illusione si completa.

— Desiderate, *sior*?...

La cadenza spiccatamente veneta del titolare del posto telefonico pubblico di Cavarzere mi aiuta a pensare, ad immaginare questo tranquillo paese di gente sana, e temprata alle fatiche, di famiglie patriarcali, sane e prolifiche. Donne bionde dagli occhi chiari, dai fianchi prosperosi; uomini adusi alla fatica, allevati all'amore della terra e a quello dei mestieri più rudi. Muratori, terrazzieri, gente che in tutto il mondo ha lasciato traccia delle proprie operosità.

— Il Sacchetto... abita a un chilometro di qui... già gli ho mandato il biglietto della vostra chiamata — continua il titolare del telefono — ha [illegible] personalmente, ma non si è ancora fatto vedere...

— Mi raccomando, appena verrisse, chiamatemi urgente: ho fretta, debbo parlargli subito.

— Attendete, *sior*, l'è qui una pulzia dal Sacchetto...

— Venga subito al telefono la signorina Sacchetto.

— Buongiorno, *sior*, comandi.

Il primo gruppo di domande sono tentato di farle tutte in una volta, tanto per inquadrare la scena.

Sì è, che vorrei vederla, costei che dice di chiamarsi Bianca Sacchetto, di avere ventitrè anni, di essere la primogenita delle terze nozze di Giacinto Sacchetto. La sua voce, la sua maniera di rispondere, il modo con il quale mi dice le poche cose che ho scritto, sulla sua età, me la fanno pensare una gran brava figliola. L'accento è vigoroso, per quel [illegible] che può essermi, mitigato [illegible] dalla cadenza veneta, [illegible] una domanda:

— Di che colore avete i capelli?

— Biondi...

Bianca Sacchetto ride, una cascata argentina che trilla attraverso il microfono. Ella, indubbiamente, non capisce ancor [illegible] perchè un individuo di tanto distante non soltanto si occupi di lei, dei dati della sua famiglia, ma sia pure che ella cessa i suoi è ben convinta che ventitrè figli in una casa non sono la cosa più comune e che un merito vi è, in quanto di quei marmocchi molti son uomini che [illegible] già vissuto il grigio verde, ma, insomma, non può spiegarsi perchè proprio alla debba dire di qual colore abbia i capelli. Ella non sa come sul fondo della mia cabina telefonica io cerchi di vedere il suo viso, e come a quella risata io faccia corrispondere un illuminarsi dei suoi occhi celesti.

Le notizie più importanti

Sì è che tutto dev'essere gioia, in casa Sacchetto.

— E' nato — mi risponde la ragazza — la vigilia di Natale, gli abbiamo messo nome, proprio per questo, Natalino. *Il sior mi domanda se sta ben, se la mama sta ben. Sì come, voria che stasse... bonon... son tuti sani...*

Stanno benone... Oh quanto avreste da imparare, straccittadine signore che tanti dolorucci lamentate, da questa gente.

E quanti pensieri mi si affollano alla mente mentre il telefono mi trasmette quelle poche, ingenue parole. Tanti che per un poco son costretto a forzare la mia mente, affinchè il dialogo non si interrompa e, dall'altro capo del filo, Bianca Sacchetto, — che indubbiamente non giunge a così difficili cose — non debba credere che io sia sparito, o che la magia si sia interrotta.

— Come si chiama la mamma. Quanti anni ha?

— Sta quarantatre anni e si chiama Erminia...

Altre cose avrei io vorrei sapere e generalizzo la richiesta, invitando la ragazza a parlarmi di casa sua.

Le notizie più importanti alla fine sono state date. A lei, come ai suoi, importano più di tutto il gran tesoro della salute e quello della pace domestica. Di ciò sono ricchi.

I figli più anziani, quelli nati dai primi due matrimoni, hanno tutti casa per conto loro con numerosi figli. In buona parte sono stati combattenti e spose di combattenti.

«Si lavora tutti»

Dell'ultima nidiata — nel caso specifico si può proprio dire così — dei figli cioè della terza nozze di Giacinto Sacchetto nessuno è ancora passato a nozze. La ragazza risponde con un'altra risata allorquando le [illegible] che, sicura di avermele già date, A lei, come ai suoi, importano più di tutto il gran tesoro della salute e quello della pace domestica. Di ciò sono ricchi.

I figli più anziani, quelli nati dai primi due matrimoni, hanno tutti casa per conto loro con numerosi figli. In buona parte sono stati combattenti e spose di combattenti.

«Si lavora tutti»

Dell'ultima nidiata — nel caso specifico si può proprio dire così — dei figli cioè della terza nozze di Giacinto Sacchetto nessuno è ancora passato a nozze. La ragazza risponde con un'altra risata allorquando le [illegible] che, sicura di avermele già date.

STAMPA SERA RADIO

ITALIA

Lunedì 2 gennaio

PRIMO PROGRAMMA

Roma I, Bari I, Bologna, Bolzano, Milano I, Torino I, Napoli II, Milano III, Torino III, Trieste (Milano III e Torino III iniziano la trasmissione alle ore 21).

Ore 19,10: Comunicazioni della Reale Società Geografica.
19,20: **Dischi** (Vedi secondo progr.).
19,40: **Lezione di tedesco.**
20: **Segnale orario - Giornale radio.**
20,20: **Commento ai fatti del giorno.**
21: **Canzoni e ballabili**, orchestrina ritmica col concorso di Renato Giampini (chitarra), Enrico Marroni, Trio Stella, Claudia Stani, Maria Lecis.
21,50: **«Sul fronte della radio»**, radiosatirico.
22: **Concerto del pianista Claudio Arrau:** 1. Scarlatti: «Quattro sonate»; 2. Busoni: «Due elegie»; 3. Casella: «Toccata»; 4. Liszt: «Giochi d'acqua a Villa d'Este», 5) «Grande studio in fa minore». ● (Nel programma figura il nome di Ferruccio Busoni, troppo presto scomparso. Fu grande musicista e grande compositore. Purtroppo quasi le sue opere è irreparabilmente perduto. Quale compositore l'opera sua è destinata a restare e a rifulgere sempre di più. Forse è vero che non è ancor universalmente conosciuto come meriterebbe, ma ciò è costante e in contrasto necessità. Va detto che l'Eiar si rende spesso benemerita di questo riconoscimento, onorando frequentemente i suoi programmi con il nome del Maestro. In questo concerto si eseguiranno di lui due «Elegie», due capolavori).
22,40 (circa): **Quando la musica dà carriere: Tamburini** 1. Rossini: «Il barbiere di Siviglia», temporale allo secondo; 2. Beethoven: Temporale dalla «Sinfonia pastorale»; 3. Rimsky Korsakow: Musica d'un gano da «Ivan il terribile»; 4. Verdi: «Otello», tempesta allo primo; 5. Wagner: «Il vascello fantasma», tempesta della sinfonia; 6. Zandonai: «Giulietta e Romeo», cavalcata di Romeo nella bufera.
23: **Giornale radio.**
23,15: **Musica da ballo.**

SECONDO PROGRAMMA

Milano I, Torino I, Genova I, Trieste, Palermo, Catania, Firenze II, Roma II.

Ore 19,20: **Dischi:** 1. Pistri: «Addio Giovinezza»; fantasia; 2. Lehar: «Paganini», fantasia; 3. Lombardo: «La duchessa del Bal Tabarin», motivi.
19,40: **Lezione di tedesco.**
20: **Segnale orario - Giornale radio.**
20,20: **Commento dei fatti del giorno.**
20,30: **Orchestra d'archi di ritmi e danze** diretta dal M.o Sergio Vaccari: 1. Bartieri: «Piccolo buttero»; 2. Gourantoff: «Ultimo amore»; 3. Gentili: «Quando l'amore»; 4. Del Mare: «Tormento d'amore»; 5. Machiavelli: «Andante».
21: **Terza serata del ciclo «Il cinematografo italiano contemporaneo» diretto** dal M.o Armando La Rosa Parodi: 1. Dandino: «La Messa», da «Il ritorno del podestà»; 2. Barbieri: «Fridolin napoletano», per pianoforte ed orchestra; 3. Faribeni: «Riempiano arolco», per solista, coro ed orchestra (baritono Giuseppe Valdengo); 4. Tommasini: «Il Carnevale di Venezia», variazioni alla Paganini, per orchestra. Direttori del coro: Achille Consoli. ● (Nel ciclo «Il cinematografo italiano contemporaneo», affidato al M.o La Rosa Parodi, questo concerto si raccomanda per la grande varietà del programma. La «Messa» del Gandino appartiene al «Ritorno del podestà» ed è, a sua stessa, una composizione di ampio respiro, luminosa di colori. Il «Trittico napolitano» di Barbieri è, come ne attesta il titolo, una composizione a ispirazione folcloristica, a carattere popolare, e però nobilitata da alto magistero d'arte. Trattasi quasi di una novità, perchè il «Trittico» è alla sua seconda esecuzione e va pur ricordato che l'autore, appartenente alla giovane scuola italiana, ha già dato al teatro un'opera che ha meritato la più viva attenzione: «Alcassino e Miroletta»... n. «Rinpiastro» di Carlo Parlieni è ispirato ad un breve poemetto di Cesarano Boccaglia. Peccardi, che ricorda in vivi episodici lineamenti un autobiografismo ritu dei Liguri prelatorici. Il concerto si chiude con il «Carnevale di Venezia» di Vincenzo Tommasini, composizione scritta sotto forma di variazioni sinfoniche, di carattere brillante e di molto effetto).
22: (circa): **Conversazione di Enrico Cavacchioli.**
22,10 (circa): **«Chiare di luna in Giandia»**, un atto di Alessandro De Stefani. Personaggi: Casanova (Augusto Marcacci), Van Hanssa (Olinto Cristina), Estar (Rosetta Calavetta), Jakob (Gustavo Conforti). Regia di Guglielmo Morandi. ● (Un atto che rievoca Casanova «il terribile»; sopra qui parrebbe capace di una buona azione. Non che su ne tanti una riabilitazione, sia detto subito. È un capriccio d'autore che, riportando sul teatro la figura del Casanova, non ha voluto percorrere la solita via, ma variarla per suo gusto e pel gusto dell'ascoltatore. Insomma una volta tanto Casanova non è «terribile». Il celebre Jongleynani, capitato in una notte di luna in Giandia, lavora unicamente per combinare un matrimonio e con successo).
23: **Giornale radio.**
23,18: **Musica da ballo.**

TERZO PROGRAMMA

Firenze I, Napoli I, Roma III, Bari II, Milano II, Torino II, Genova II, Ancona, Roma (onda ultracorta).

Ore 19: **Musica varia - Astronomia e curiosità.**
19,20: **Nella vetrina del melodramma:** Celebri concertati d'opera: 1. Donizetti: «Lucia di Lammermoor», sestetto dell'atto 3° (Gigli, Galli Curci, Homer, De Luca, Pinza, Badai); 2. Ponchielli: «La Gioconda», finale atto 3° (Aragall Lombardi, Stignani, Rota, Granda, Viviani, Zanelli); 3. Puccini: «La Bohème», atto quadro 3° (Albanese, Menotti, Gigli, Poli).
20: **Segnale orario - Giornale radio.**
20,20: **Commento dei fatti del giorno.**
20,30: Concerto diretto dal M. Mario Gaudioli, col concorso del soprano Mina D'Albore: Musiche di Dinarosa, Schubert, Duparc, Schumann, Ravel, Guiraud, R. Strauss, Barrios, Ghislantoni, Escobar.
21,30: «L'autografo», scherzo di Torelli.
21,45: **Ritmi e canzoni**, col concorso di Liliana Mirzis, Maria Carrone, Enrico Marroni. - Ines Musica da ballo.
22,30-23,50 (II, NA I, AN): **Musica da ballo - Nell'intervallo (ore 23): Giornale radio.**

Martedì 3 gennaio

Roma I, Napoli I, Bari I, Bologna, Bolzano, Milano I, Torino I, Genova I, Trieste, Firenze I, Palermo, Ancona, Catania, Roma II, Tripoli.

Ore 7,45: **Ginnastica da camera.**
8-8,30: **Segnale orario - Giornale radio.**
11,30: **Trio Chiesi-Zanardelli-Cassone:** 1. Jones: «La Geisha», selezione; 2. Ruiti: «Appassionatamente»; 3. Borschek: «Pittoresca»; 4. Cucchi: «Fantasia romantica»; 5. Martini: «Valser triste nell'aria»; 6. Amadei: «Carnevale»; 7. Chesi: «Duettino della primavera», 8) «Nave d'amore», dall'operetta «Oro»; 9. Pick-Mangiagalli: «Serenata»; 9. Miglioli: «Valzer romantico»; 10. Francucci: «Marisetta».
12,30: **Dischi:** 1. Desprinx: «Il virtuoso dei boschi»; 2. Ferretti: «Gloria de España»; 3. Ceibolka: «Baci e fiori»; 4. Mc Hugh: «Perduto nella nebbia»; 5. Ibanez: «Lo studente passa»; 6. Crisell: «Frivolezze»; 7. Brown: «Paradiso».

Roma I, Napoli I, Bari I, Bologna, Bolzano, Milano I, Torino I, Genova I, Trieste, Firenze I, Palermo, Catania, Roma II, Tripoli.

Ore 13-13,15: **Segnale orario - Giornale radio.**
13,16: **«Per favore un consiglio: Un innamorato timido»**, rivista musicale.
13,40 (circa): **Dischi:** 1. Ranazio: «Cinci-là», fantasia; 2. Valente: «I Granatieri», sirolese; 3. Lombardo: «Madama di Tebe», fantasia; 4. Pistri: «L'amazzone», duetto comico; 5. Costa: «Scugnizza» (Una rondine non fa primavera).
14-14,10: **Giornale radio.**
14,10-14,50: **Borsa.**

Roma III, Napoli II, Bari II, Milano II, Torino II, Genova II, Firenze II, Ancona.

Ore 13: **Dischi:** 1. Cerico-Vento: «Fronna frunnella»; 2. Segurla: «Bimmi»; 3. Mazzoca-Carneo-De Palma: «Canzone al vento»; 4. Maccheroni-Mendez: «L'ultimo Pierrot».
13,13: **I concerti per pianista e orchestra, direttore M. Uga Tansini, pianista Max Sechertucci:** 1. Cherubini: «Anacreontica», ouverture; 2. Liszt: «Fantasia ungherese» per pianoforte e orchestra; 3. Weber: «Invitation à la valse».
14: **Dischi:** 1. Rizzi: «Voce di Spagna»; 2. Pan-Sussain: «Viole»; 3. Fersichini: «Fiori d'arancio»; 4. Bonagura-Russiner: «Chitarrata»; dal film «Per uomini soli»; 6. Castroli: «Per fortuna», dal film «Tre fratelli in gamba»; 8. Petrarchi-Mirabile: «Baciami e grappoli»; 7. Lossi-Bertini: «Rose del mio nuore»; 8. Bonavolontà-Galdieri: «Un cent Scritto»; 9. Bonagura-Anepeta: «Rosellina».
14,30-14,40: **Giornale radio.**

ESTERO

Lunedì 2 gennaio

OPERE e OPERETTE - Ore 20: **Belgrado:** Trasmissione dal Teatro Nazionale.
21: **Bruxelles (Lamoral):** «Il canto della felicità», operetta in 3 atti.
21,30: **Radio Parigi:** Serata lirica: 1. Gretry: «L'amante geloso»; 2. Philidor: «Le soldat magicien».

CONCERTI - Ore 19,30: **Ziesselma:** Radiorchestra.
19,30: **Sofia:** Concerto sinfonico.
20,10: **Amburgo:** Radiorchestra e solisti: belle melodie.
20,30: **Montecenerì:** Radiorchestra.
21,30: **Parigi P.T.T.:** Concerto della Guardia Repubblicana.
23: **Parigi P.T.T.:** Concerto sinfonico.
23,40: **Londra Nat.:** Radiorchestra.
23,45: **Lussemburgo** (chr 232; m. 1293; kw 150): Il dramma di Faust e la musica di Schubert, Wagner, Liszt. ● (Questo programma riveste particolare interesse in quanto è dimostrativo di come tre grandi compositori, così differenti per diversità di temperamento, intramedesi ad un eguale soggetto, trassero vasta e varia originalità di espressione).

MUSICA DA CAMERA - Ore 20: **Parigi P. T. T.:** Cello e canto.
20,30: **Oslo:** Soprano, violino e piano.
21: **Parigi P.T.T.:** Gaubert: «Quattro schizzi per violino - London Nat.: Arie per soprano.
21,10: **Stoccarda:** Mozart-Haydn.
21,15: **Quimper:** Conc. di piano.
21,30: **Marsiglia:** Concerto.
22: **Parigi P.T.T.:** Concerto.
22,45: **Kaiserberg:** Viol. e piano.
23,45: **Hilversum II:** Mozart e Reger - Hilversum I: Arpa e piano.

TEATRO - Ore 20,30: **Londra Reg.:** Due drammi gialli.
21,30: **Rennes:** Serata teatrale: 1. Armand Bonès: «Maison de santé», commedia in tre quadri; 2. Georges Avrys: «Nella gabbia delle iene»; 3. G. Courteline: «Boubourroche», commedia in due atti.

VARIETÀ' - Ore 19: **Lipsia:** Selezione d'operette.
20,10: **Vienna:** Varietà popolare: «Inverno in Austria» - **Bratislavia:** Varietà musicale: «Nove e sciatori» - **Koenigsberg:** Danze.
20: **Budapest:** Musica zingara.

MUSICA DA BALLO - Ore 20,10: **Monaco** - 21: **Roma** - 21,20: **London Nat.** - 22,5: **Parigi P.P., Lussemburgo** - 23,10: **Radio Mediterranea** - 23,25: **London Reg.**

ANTICIPI ED ECHI

— Il «Trittico francescano» di Lucio Bellez, oratorio per soli, cori e orchestra, è stato incluso nella stagione sinfonica dell'Eiar e verrà trasmesso venerdì 13 gennaio col secondo programma. Dirige l'autore.
— **Una bella serie di concerti** verrà prossimamente trasmessa dalle varie Stazioni Nazionali: domenica 8 gennaio (primo progr.) dal «Quartetto italiano» composto da Remy Principe, Ettore Gandini, Giuseppe Matteucci, Luigi Chiarappa. La stessa domenica (terzo progr.) la violinista Zoia Semeria eseguirà un programma di danze classiche. Lunedì 9 gennaio (secondo progr.) concerto del Trio Viduso-Abbado-Crepax. Venerdì 13 concerto del celebre chitarrista Andrea Segovia.
— **«I canti della gioventù»** è una trasmissione per cori di voci bianche (direttore M.o Consoli) che sarà diffusa domenica 8 gennaio sul terzo programma.
— Il **«Ballo in maschera»** di Verdi sarà trasmesso dalla «Fenice» di Venezia per il secondo programma martedì 10 gennaio.
— **«Werther»** sarà trasmesso dalla «Scala» per il secondo programma domenica 8 gennaio.
— **«Cadoni e le sue sedici commedie»**, la mirabile commedia di Paolo Ferrari, sarà messa in onda sul primo programma martedì 10 gennaio.
— **«Il postino verde laurel»**, un atto di De Stefani (prima trasmissione radiofonica) sarà trasmesso sul primo progr. domenica 8 gennaio.
— **«La romanza di Liszt»** è una operetta poco nota (protagonista è, naturalmente, il grande compositore ungherese) di G. Kondal, che sarà radiodiffusa dalle stazioni del terzo Programma venerdì 13 gennaio.

Ricordate che...

LO STATO CIVILE ha registrato:

	Nati	Morti	Matrimoni
TORINO	16	19	—

IL SOLE sorge domani alle ore 8,7, tramonta alle 16,50; **LA LUNA** sorge alle 14,50; tramonta alle 6,13.

ANNIVERSARI DEL 2. — Il Duce proclama un grande discorso politico.

L'OROSCOPO DEL 2. — Il cielo di questo martedì sarà dominato da una cattiva congiunzione tra Mercurio e Urano e le sue ripercussioni possono inspirare qualche inquietudine poichè si tratta di una influenza violenta generatrice di cataclismi, esplosioni, incendi ecc. Bisognerà essere molto prudenti, per tutto il giorno, allo scopo di evitare possibili incidenti di viaggio e cambiamenti precipitati. Nel pomeriggio una buona configurazione tra la Luna e Saturno favorirà le attività delle persone anziane e gli affari immobiliari.

(Mario Sagnto).

I SANTI DEL 2. — S. Concordia, S. Antero, S. Salvatore.

FUNZIONI DEL 2. — S. Maria di Piazza: solenne triduo predicato in preparazione alla festa dell'Epifania: ore 18 e 20,15.

FIERE DEL 2. — Aosta, Dogliani.

NUMERI E SPERANZE. — Estrazione del 31 dicembre '38. - **Cadenza:** Torino 47-37; Bari 81-31; Napoli 67-27; Palermo 86-5; Venezia 62-33, 54-4. **Dozzina:** Milano 43-44; Napoli 57-59; Roma 42-41, 71-74. **Figura:** prevalgono con 8 numeri ciascuna quelle del 3 (12 Bari, 56 Firenze, 46-66 Milano, 57 Napoli, 57-30 Palermo, 48 Venezia) e del 9 (78 Torino, 81-27-9 Bari, 54 Firenze, 99 Milano, 45-27 Napoli); seguono: con 5 numeri quella del 2, 4 e del 7; con 4 quella del 4 e del 5; con 3 quella dell'1, del 5 e dell'8. - Ambo doppio: 29-45 Firenze, Milano.

CAMBIO. — Sono in pagamento quelli dei titoli di Stato, Strade Ferrate, IRI, ELPEB, Città di Torino (C. O. P. 1938), Cogne, Ansaldo, Ist. Credito Navale.

TESSERAMENTO P.N.F. — E' in corso la rinnovazione delle tessere ai camerati e camerate con iniziali dall'A alla F e dall'U alla Z.

CITTÀ. — Epifania in Val Borbera (Fil. Maria Luisa) organizz. C. A. I.

MOSTRE. — Salone de «La Stampa», Mostra fotografica del Dopolavoro Fiat. - Palazzo Carignano: Gelico e Rinascimento (ore 9,30-12,30; 14,30-19). - Circolo degli Artisti: Mostra Natalizia (17-19 e 21-23).

Il tram è una cosa seria

Nessun dubbio in proposito: il tram è una cosa seria. Basta considerarlo quando ingoia materiale umano sproporzionato alla propria capacità cubica o quando, a carico leggero, parte o frena di scatto, abbandonando gli ospiti alla forza d'inerzia, per cui urlano i calli e la persona più educata di Torino prende a gomitate gente ignota ed onesta. Anche quando gli sportelli automatici, frettolosi e distratti, tentano di schiacciarvi a metà salita, voi pensate che il tram è una cosa seria. Eppure qualcuno lo ignora, se, giorni or sono, un bigliettario le ricordò seccamente una queste precise parole: «Lei vuol fare le spiritoso, ma qui non c'è posto per lo spirito».

Era andata così: un signore di una certa età, salito in tram e giudicatolo abbastanza affollato, sostava nella prima parte della vettura immergendosi in pensieri di carattere imprecisato, tali tuttavia da non udire un improvviso e categorico «favorissimo avanti». Alla seconda intimazione, emessa con voce più robusta, il signore di una certa età si volse e, visto solo, ne fece una questione personale. No, egli non intendeva «favorire» avanti, se il favore stesso non gli era richiesto in termini gentili e, possibilmente, con voce affabile. Nè il bigliettaro poteva invocare contro di lui la disposizione di un certo cartello in ferro smaltato, dal momento che egli stesso, da parte sua, non teneva in nessun conto un altro cartello che gli ordinava di usare il «voi». Quel pel ad entrare in merito alla disposizione, espressa in una forma che farebbe corridere anche gente dedita alla patorisia. Si vieta infatti di occupare «posti» in questa prima parte della vettura, quando c'è «posto nella seconda parte». «Posto» significa «spazio determinato»; come può si singolare, infighettire il plurale? A questo punto, il signore di una certa età ricevette in pieno petto la sentenza sulla spirito e i luoghi di esso frequentabili, restandone tramortito.

Mi affretto ad alleggerire la responsabilità del bigliettario, il cui mestiere non è sempre comodo, specie quando si tratta di discutere con gli utenti. Ricordo di una signora che andò in collera si sentirsi chiedere se desiderava un biglietto «semplice» o «Semplice!» — Ella esclamò ripetutamente. — Semplice!? Voglio un biglietto e mi sembra di parlare in buon italiano. Non sono mica obbligata di conoscere il dialetto torinese!».

Antonucci

Il Ministro provinciale dei Cappuccini
partito per l'Etiopia

Domani, P. Domenico da Ovada, ministro provinciale dei Padri cappuccini del Piemonte, partirà per l'Etiopia, accompagnato dal suo segretario, P. Prudenzio da Masio. Egli si recherà per fare la sua visita ai conventi della provincia, e sul venne affidato il Commissariato civile degli Arussi ed i luoghi del Vicariato apostolico di Addis Abeba.

A Superiore generale della Missione di Etiopia ha nominato P. Modesto da Valgrana che è pure parroco della cattedrale di Addis Abeba. Lo statuto della Missioni cappuccina recentemente approvato dalla S. Congregazione di Propaganda Fide stabilisce, in scala disciplina, regolare, come immediato superiore generale della missione, il P. Provinciale di essa, sotto la dipendenza del Ministro generale. P. Domenico da Ovada si reca in Etiopia per vedere i suoi missionari ed animarli a sempre maggior zelo e fervore apostolico. Intanto, nella sua assenza, ha nominato Vicario Provinciale Padre Egidio da Caraglio.

Adunanza dei Parroci della Diocesi

Alla presenza di S. Em. il Cardinale Arcivescovo, nei locali del Seminario metropolitano, il mattino di martedì 10, si terrà l'assemblea dei parroci della Diocesi. Vi saranno varie relazioni.

Si sono sposati

Matrimoni trascritti il 31 dicembre '38.

Cagliati Pietro, impiegato, **Zanchi Giuseppina**, impiegata.
Manaini Francesco, commerciante, **Torsello Margherita**, commessa.
Guzzo Pio, impiegato, **Acchiaro Flaminia**, impiegata.
Nallo Erio, operaio, **Morocchi Valeria**, casalinga.
Perucca Lorenzo, calderaio, **Langerudi Fiorenza**, sarta.
Yuhinetti Domenico, falegname, **Picco Maria**, casalinga.
Migliano Luigi, commerciante, **Canto Irma**, casalinga.
Meconcaglia Ettore, commerciante, **Liverone Bertilde**, modista.
Garnaroux Pietro, montatore idraulico, **Mariaglio Luisa**, casalinga.
Tosi Vittorio, panettiere, **Berta Virginia**, impiegata.
Ferrero Alba, ebanista, **Varcino Bruna**, scalcinata.
Biala Desiderio, commesso, **Dolfino Teresa**, casalinga.
Balsotti dott. Gaetano, ingegnere, **Boidi-Trolti Luisa**, agiata.
Tese Giuseppe, meccanico, **Lera Maria**, stiratrice.
Zampieri Antonio, calzolaio, **Zin Agnese**, cameriera.
Zanuso Benedetto, michelatore, **Castelli Olga**, operaia.
Bortolazzi Giuseppe, metallurgico, **Zin Olga**, colluaustrice.
Quidello Battista, meccanico, **Ferraris Maria**, pellettiera.
Tepedino Francesco, autista, **Gasperi Orsolina**, bustaia.

Matrimoni trascritti il 1° corr.:

Weigmann Massimo, avvocato, **Scalagnoli Eleonora**.

Sono nati

Nascite denunciate il 31 dicembre '38.

Bisso Delia, Gardelschio Giorgio, Dombi Maria Rosa, Nabbia Luigi, Novoli Maria Caterina, Ruggiero Felice, Monge Laura, Tammaraso Elsa, Tatti Augusto, De Scalzo Claudia, Marocco Gliamaria, Kampirolo Adriano, Capolloni Clara, Boarolo Bruna, Dino Ersilia, Villa Maria, Tomasi Gennaro, Marchese Adriana, Bertano Maria Luisa.

Nascite denunciate il 1° corr.:

Morelli Germano, Avanzi Liliana, Truffo Rosalba, Bari Francesco, Triaro Francesca, Fantino Lorenza, Rizzo Paolo, Cascva Enrico, Manini Maria, Magliano Vittorio, Evangelisti Livio, Valzelli Giovanni, Cocozza Gian Emilio, Martini Marisa, Garigllo Piero, Rossino Franca.

L'ultimo dono del Lotto

Vincite coi numeri 27 - 31 - 12

Da oggi vigono le nuove norme

Hanno passato un San Silvestro giocando i fedeli giuocatori del Lotto e specialmente coloro che sanno ben cabalare i numeri dagli avvenimenti del giorno.

Già da stamane cominciarono infatti a affluire presso i banchi Lotto i numerosi vincitori di terni e di ambi che avevano giuocato i numeri di fine d'anno solare. Naturalmente non sono più numerosi i terni degli ambi, anche perchè la cabala non si prestava facilmente al terno, che nel terzo numero fu sbagliato da molti. I numeri sicuri, e suggeriti chiaramente dalla cabala erano: 31 ultimo giorno dell'anno solare, il giorno dell'estrazione; 12 numero del mese ultimo. Pel terno numero molti avevano messo il 38, cioè l'anno che finiva; il 27 l'anno ordinativo del Regime; il 27, giorno della paga del mese e tipicamente cabalistico.

Sono usciti per la ruota di Bari i numeri 31, 12, 27 e perciò guadagneranno il terno coloro che s'erano attenuti al giorno della paga: ma tutti gli altri hanno per lo meno guadagnato l'ambo e sono davvero numerosissimi perchè l'ambo di fine d'anno è popolare e gode molto credito. Certo, aveva assai maggiore fiducia il terno 31, 12, 38 data finale dell'anno che tramontava, ma il 38, caso davvero strano, non è uscito per nessuna delle otto ruote. I fedeli del Lotto debbono prendere nota che da oggi si giuoca a seconda delle nuove norme contenute nel regolamento andato in vigore da ieri, che recano parecchie innovazioni sul passato. La giuocata minima è di centesimi 40; la bolletta massima è di L. 30 (ma di queste se ne possono giuocare a piacimenti); dopo il giovedì nei comuni della provincia, salvo qualche eccezione pei più vicini al centro, non si può più giuocare meno di lire 2. Qualunque sia la somma giuocata, la vincita non potrà mai essere superiore al milione di lire (alla cinquina è dato il premio di un milione).

Si noti che la giuocata minima per le otto ruote (o per le dieci quando entreranno in vigore anche le altre due istituite di Genova e Cagliari) non può essere inferiore a lire 3. La giuocata per l'ambata (e cioè per un solo numero contro gli altri ottantanove) non può essere inferiore a lire 3 per una sola ruota ed a lire 30 per tutte le otto o dieci ruote mentre prima era ammessa assai minore (chi giuoca trenta lire per le otto ruote su un numero solo e questo esce in una ruota, prende lire 33,50 contro le lire 30 giuocate, e cioè si è sempre sicuri della vincita sia pur piccola). Queste sono le norme nuove che è necessario siano conosciute: tutte le altre riguardano i banchi del Lotto o pensano i ricevitori a realizzarle.

Benchè il regolamento parli di «dieci» ruote, bisogna ricordare che quelle di Genova e di Cagliari non sono ancora in funzione e lo saranno soltanto per il mese di giugno o luglio: il giuoco è perciò sempre di otto ruote.

Incidente in corso Vittorio

Edicola di giornali
sfasciata da un'auto pubblica

Un clamoroso incidente stradale, che ha causato un solo ferito leggero ma che poteva avere ben più gravi conseguenze per le persone, si è prodotto questa mattina alle 10 circa, in corso Vittorio Emanuele angolo via S. Massimo.

A quell'ora l'automobile pubblica n. 246-TO, condotta dal 44enne Fernando Corrado fu Felice, abitante in via Monferrato 11, risaliva il corso diretta verso Porta Nuova, quando, giunta presso l'angolo di via S. Massimo, si vide la strada tagliata da un furgoncino che, scendendo in senso contrario, si accingeva a svoltare alla sua sinistra nella suddetta via.

Non si sa bene cosa sia successo, perchè il furgoncino (targato 44928-TO, appartenente alla ditta Catella e Tribuzi che ha sede in via Cozzza 18, e guidato dal trentanovenne Nansen Moretti) non andò addosso ai tassì, ed anzi si fermò in tempo rimanendo illeso; ma il fatto sta che l'auto pubblica, temendo forse di essere investita, sterzò bruscamente a destra, andando a finire sopra il controviale ed investendo in pieno, con gran fragore, l'edicola per la vendita di giornali ivi esistente, appartenente ai coniugi Sbarraio, abitanti in corso Vittorio Emanuele 28.

L'urto fu violentissimo. L'edicola venne ridotta in condizioni pietose, con tutti i vetri rotti, scardinata e spostata dalla sua sede. Fortunatamente, essendo una mattina di lunedì, l'edicola era chiusa e nessuno vi si trovava nell'interno; quindi si debbono lamentare soltanto danni materiali.

Anche l'auto pubblica subì gravi avarie. A bordo della macchina, oltre all'autista rimasto miracolosamente incolume, si trovava l'operaio Carlo Frua fu Giovanni, di 60 anni, abitante in via Mentana 23 bis, che invece riportò una ferita alla regione frontale, medicata poco dopo al vecchio Ospedale San Giovanni e giudicata guaribile in 8 giorni.

Grande folla si è raccolta sul luogo del singolare incidente, che ha prodotto alquanta impressione e ha destato viva curiosità.

DIOGENE MODERNO

Ruba una botte ma per rivenderla

L'oste Pietro Valenzano Pilli, esercente in via Buniva 11, scoprì l'altro giorno che gli mancava una vecchia botte. Non era un gran fusto, no: una botticella che poteva valere al massimo una cinquantina di lire. Ma la cosa gli dispiacque. Però: dove può andare una botte, se non se ne fa legna da bruciare? Cominciò a guardarsi attorno, ed ecco che poco distante, sulla porta dell'esercizio di un suo collega, tale Vincenzo Toso fu Gaspare, che ha l'osteria in via Sant'Ottavio 44, ritrovò la cara botticella perduta. Fu facile nel conciliabolo che seguì tra i due oati, identificare l'autore del furto e della vendita nel cementista Alfonso Pozzo fu Bonifacio, di 54 anni, abitante in via Sant'Ottavio 45, pregiudicato e bazzicante per le due osterie. Così il Pozzo è stato rintracciato e arrestato dalla Squadra Mobile, e Pietro Valenzano Pilli ha riavuto la sua botte. In costanzi, chi ci ha rimesso è stato il Toso.

Arresti

Squadra Mobile: Saranno Lorenzo fu Giovanni, contravventore alla diffida di soggiorno, **Morivisi:** Magnetti Alessandro fu Giovanni, per ubriachezza. **Carriera di Milano:** Carnevale Egidio di Camillo, colpito da mandato d'arresto; **Rizzi** Pasquale fu Gaetano, per atti contro il buon costume.

Temperatura di Torino
Ore 11

MASSIMA	+ 1,8
MINIMA	— 0,2
Pressione barometrica	737.7
Umidità	65%

Il diritto erariale
di statistica per la circolazione degli autoveicoli

Il Ministero delle Finanze comunica che, con R. D. L. 24 novembre 1938, in corso di pubblicazione, è stata abolita, come è noto, la tassa di circolazione sulle automobili, sugli autoscafi, sui motocicli e sulle motocarrozzette adibiti al trasporto di persone a decorrere dal 1.o gennaio 1939-XVII.

Dalla stessa data la circolazione di tutti indistintamente gli autoveicoli soprannominati, fatta eccezione per quelli esenti dalla tassa di circolazione, giusta le norme già in vigore, è soggetta a un diritto fisso erariale di statistica nella misura di lire 20 per le automobili, per gli autoscafi e di lire 5 per i motocicli e per le motocarrozzette.

Tale diritto è dovuto per ogni anno solare, qualunque sia il mese in cui l'autoveicolo entra in circolazione, e vi sono soggetti anche quelli di nuova fabbricazione. Il pagamento di diritto di statistica si effettua presso gli uffici del R.A.C.I., che rilasciano, in segno di ricevuta, apposito disco-contrassegno da applicarsi a cura del contribuente sulla parte anteriore dell'autoveicolo. Per gli autoveicoli esenti saranno rilasciati appositi dischi giusta le norme già in vigore per gli autoveicoli esenti dalla tassa di circolazione.

Il pagamento del diritto di statistica deve essere effettuato prima che l'autoveicolo entri in circolazione. Allo scopo, per altro, di facilitare il detto pagamento in questo primo momento di attuazione delle nuove norme, si consente che per gli autoveicoli già in circolazione nell'anno 1938 il diritto di statistica possa essere corrisposto presso gli uffici del R.A.C.I. entro tutto il mese di gennaio 1939-XVII. Fino a tale data, pertanto, gli autoveicoli già in circolazione, come quelli che vengono immatricolati per la prima volta nello stesso termine, possono circolare anche se sforniti di tale disco.

A decorrere dal 1.o febbraio 1939 gli autoveicoli da trasporto di persone che non siano forniti di disco-contrassegno costituente la prova dell'effettuato pagamento del diritto di statistica sono passibili di una pena pecuniaria da lire 100 a 500.

Lo stesso decreto sopracitato dispone, altresì, l'esenzione da ogni tassa di circolazione per velocipedi e per le macchine e apparecchi ad essi assimilabili, i quali, pertanto, a decorrere dal 1.o gennaio 1939-XVII, potranno circolare in esenzione da ogni tassa o diritto.

Diverbi, litigi, pugni e ammaccature

Parecchio per futili motivi da certo Giovanni Paletti, non meglio identificato, ieri sera in via Leini angolo via Sesia, il quarantenne Adolfo Torazzo fu Angelo, abitante in via P. C. Boggio 33, si è fatto medicare all'Astanteria Martini alcune ferite alla faccia, guaribili in 8 giorni.

— Venuto a lite con certo Mario Zara, pare a causa di una inavvertenza postale, in una sala da ballo presso la stazione Dora, il diciottenne Simone Locatelli di Vittorio, abitante in via San Donato 48, ha riportato una ferita alla guancia destra, guaribile in 4 giorni. Si è fatto medicare all'Astanteria.

— Battista del marito in un momento d'ira, la cinquantaduenne Rina Cagnotto di Domenico, abitante in via Breglio 52, si è fatta medicare all'Ospedale Martini per una ferita a cuoio capelluto, guaribile in otto giorni.

La casa di un muratore
e le pretese della moglie sul diritto di compravendita

Antonio Reputaro fu Luigi aveva 58 anni quando impalmò Giovanna Sureto che ne aveva quattro di meno. Lavorando da muratore, con alacrità e tenacia ammirevole, il marito in breve volgere di anni aveva risparmiato un discreto peculio mentre la moglie attendeva alle casalinghe faccende ed alle cure di una bimba venuta alla luce prima che il parroco avesse benedetto quelle nozze. Malgrado che questo dono non fosse opera del Reputaro, purtuttavia il muratore era stato lieto e felice di dargli il proprio modesto casato e con uguale generosità, giunto ai 40 anni, intestò in comunione alla moglie cinquecento metri di terreno acquistati alla Barriera di Nizza. Al notaio che rogava l'atto Antonio Reputaro dichiarava di acquistare il terreno con denaro proprio e della moglie sua.

Qualche anno dopo

— Diecimila lire le vuole lo stesso 10.000 le vuole la mia moglie, aveva dichiarato.

Più tardi disse di aver voluto, facendo questa dichiarazione, offrire un regalo alla moglie in occasione della sua trentaseiesima primavera.

Qualche anno dopo su quel cinquecento metri di terreno il Reputaro costruiva un edificio a tre piani che, naturalmente in contratto, veniva intestato quale proprietà in comunia dei coniugi.

A cinquant'anni Giovanna Sureto moglie felice di Antonio Reputaro, travolta improvvisamente da una insana passione abbandonava marito, figliuola e tetto coniugale con un ferroviere. Si faceva viva non di persona ma con lettera quattro mesi or sono e scriveva al marito come, bisognosa di denaro, avesse deciso di vendere la comproprietà della casa. L'aveva fatta valutare e le avevano detto che valeva quanto meno 150.000 lire.

Mi spettano quindi 90.000 lire. Per non mettarti al fianco altro comproprietario ti offro la mia parte. Se non la vuoi acquistare tu provocherò la vendita giudiziale!

Con questa missiva in mano il Reputaro varcò la soglia dello studio di un legale e domandò consiglio e lumi.

— Possedette mai vostra moglie — domandò l'avvocato — il becco di un quattrino?

L'articolo 1054 del C. C.

— Mai. Quando sposammo era povera quanto lo ero io e rimase sempre in casa ad attendere alle faccende domestiche...

Invocheremo allora il disposto dell'articolo 1054 del Codice Civile, sentenziò il legale. L'acquisto in comunione del terreno costituisce indubbiamente un atto di liberalità verso vostra moglie fatto durante il matrimonio, liberalità che è vietata dalla legge.

E parafrasando e spiegando questo suo concetto il legale scrisse diffusamente alla moglie del suo cliente invitandola a seriamente meditare sull'infondatezza della sua domanda.

Senonchè Giovanna Sureto non comprese ragioni e, spalleggiata dall'amante, ha instaurata causa avanti il nostro Tribunale Civile per ottenere la divisione della comproprietà indivisa. Antonio Reputaro si accinge a difendersi dall'ingiusta pretesa. Temi, ora della giustizia, pronuncerà il suo responso su carta da bollo da lire 12 ma per intanto il muratore si domanda se dopo aver perduto la moglie perderà anche metà della casa. E ciò per quel suo gesto generoso di aver fatto figurare anche la consorte comproprietaria del terreno.

Ca. Bia.

Quattro biglietti da dieci un signore meticoloso e una serva infedele

Un certo signor Palummo, abitante in corso Moncalieri 51, è un individuo assai meticoloso. Tempo addietro, ritirando da una banca quattro biglietti da 10 lire nuovissimi, decise di conservarli come cimeli e per precauzione se ne annotò i numeri e le serie. Ora avvenne che un bel giorno i quattro biglietti sparirono, e i sospetti del signor Palummo caddero — nè poteva essere altrimenti, poichè vive solo — sulla donna che viene qualche ora al giorno a rassettargli la casa, tale Angela Dorato fu Giovanni, trentenne. Al diniegh della donna fulmineamente fece la sua denuncia, e la portò al Commissariato di Borgo Po. Come seguitava a negare quando, perquisita la Dorato e trovatile addosso un paio di quei biglietti, questi reparano proprio i numeri che s'era annotati il meticoloso signor Palummo? Così, a causa di poche lire, Angela è finita in prigione per furto.

Tra la credulità e l'incredibile

Storia e potenza delle formule ermetiche

Dagli scongiuri contro la caduta dei capelli alle famose parole incantatorie: Abrasax, Abracadabra e Ablanathanalba

II.

Anche gli Egiziani, in fatto di magia, attribuivano molta importanza alle parole segrete. Secondo alcuni di loro, il demiurgo, emanazione divina, aveva creato l'Universo usando l'occhio e la voce. Dapprima, cioè, egli aveva visto i vari esseri che, per tal fatto, avevano subito assunto una forma; poi li aveva chiamati per nome e si erano mossi.

Senonchè, oggi, noi, confrontando i nomi di queste creature superiori con quelle elencate dagli Ebrei, ci accorgiamo subito che non ne coincide e restiamo inquie-

Fig. 1 - Un abrasax con figura di gallo e piedi di serpente

to. Se la potenza evocatrice parte dal presupposto di un'assoluta esattezza fonetica, qualora uno chiamasse il Sole Ra e un altro Tiferet, uno dei due soltanto sarebbe certamente il fiato.

Gli scongiuri degli Egiziani

Diremo subito che gli Egiziani avevano minori pretese in fatto di miracoli. Essi possedevano uno scongiuro contro i serpenti verso i quali puntavano la mano chiusa (il pollice stretto tra l'indice e il medio) gridando: «Questa mano di Teti viene a te, la mano — una grande tenaglia della vita. Colui che essa serrerà non vivrà più; colui che essa colpirà non rialzerà più la sua testa». Ma se il serpente era invisibile bastava fermare in aria un amuleto in forma di mano. Del resto per placare le eventuali intenzioni ostili del mondo animale gli Egiziani veneravano i più pericolosi: il coccodrillo, il serpente (la testa), il leone, la lince, il campiro, la mangusta, la cavalletta, lo scorpione; per non essere tacciati d'ingratitudine veneravano inoltre anche gli animali utili come l'ape, il porco, la rana (annunciatrice dello straripamento del Nilo), il bue (Api), la testa di vacca serve con il disco lunare tra le corna, in memoria del primo tramonto del Sole quando la vacca lo sorresse e gli impedì di precipitare. Veneravano inoltre anche animali nostri come il gatto e, soprattutto, lo scarabeo. Ognuno era raffigurato in proporzioni minuscole o gigantesche, come per esempio lo scarabeo posseduto dal British Museum che pesa due tonnellate. Sì, gli Egiziani volevano molto bene allo scarabeo perchè, nelle pallottole che esso confeziona a trascina, vedevano un'immagine della creazione della terra; e gli Ebrei si fecero anche mallevadore per l'importazione in Egitto di scarabei prodotti con sistemi industriali e privi quindi di ogni potere benefico. Uno fra i primi esempi di dumping.

Combinando sapientemente tutti questi feticci con i nomi delle divinità astrali, con geroglifici interi o spezzati, con parole profonde e con suoni privi di significato, gli Egiziani composero formule efficaci contro la malattia, i demoni, la sterilità, i disastri del cielo e della terra. Ne possedevano per difendersi dallo spirito dei morti e, all'occasione, per chiamarli; ma inutilmente ho cercato quella tanto vantata contro la caduta dei capelli. Per la maggiore disperazione dei calvi è andata perduta.

Nel campo degli gnostici

Saltiamo adesso a pie pari nel campo degli gnostici, le cui scuole prosperano nell'Asia Minore e in Egitto tra il 350 e il 400 della nostra era.

Essi pretendevano di possedere la conoscenza (in greco, gnosi) dei segreti occulti dell'Universo. Il primo illustre tra loro, Simone di Samaria, detto Simon Mago, asseriva di poter volare, il che per quei tempi, sarebbe stato davvero il massimo della conoscenza. Riuscì infatti a sollevarsi nell'aria, ma San Pietro che assisteva all'esperimento ci fece il segno della croce e l'infelice precipitò al suolo trovando orribile morte; altri invece dicono che si facesse seppellire vivo promettendo di risorgere e non mantenne la parola.

Ebbe più fortuna un discepolo di un discepolo di Simone, Basilide d'Egitto, secondo cui all'inizio della vita troviamo un Arkon, bellissimo, potente, ma generale. Elevandosi con i propri mezzi fino alle altezze sublimi arrivò ai limiti del mondo superiore dove trovò soltanto il silenzio e, allora, certo che al di là non vi fosse nulla, si credette il padrone assoluto e generò un figlio in un luogo eterno estendentesi fino alla Luna dove risiedono i Principati, le Potenze e le Dominazioni guidati dal grande Abraxas; in questo modo, per similitudine, prese vita il nostro mondo terreno con un secondo Arkon, dominatore dello spazio in cui viviamo; egli ignorava l'esistenza del primo e cominciò la propria carriera provocando con la sua condotta la ribellione dei geni. Questo secondo Arkon sarebbe il Yahvè ebraico, arrogante, audace, esclusivista e battagliero. Ora, se le cose van male, basta scavalcare la sua potenza e arrampicarsi fino al mondo superiore al suo, avendo la fortuna della parola ABRASAX che ritroviamo in una quantità di amuleti su pietre (comuni o preziose), su metalli od argilla. L'accompagnano i nomi dei geni e di altri dei o di maestri in magia. Tutti nomi d'effetto come Ebemathelstho - Eibrathbat - Athariath - Phelcaphion - Apafib; i nomi degli angeli, da quelli conosciutissimi a popolari come Gabriel - Michel - Rafael o quelli meno noti o ignoti del tutto come Saraquel, Zutel, Gabulethon, Arbgitonos, Beburos, Zebuleon ecc., invocazioni potenti come Aiao-Aoeo-Iaam-Iaai-Iad-Iae = Dio, Gitantoretka = Spezza il gigante, Utnonono = Ascoltami dunque!

Effetti di certe parole

La parola Abrasax era tenuta in gran conto anche perchè, decomponendo le sue lettere secondo il sistema di numerazione greca, si ottiene il numero 365, uguale al numero dei geni diretti da Abrasax.

A =	1
B =	2
R =	100
A =	1
S =	200
A =	1
X =	60
	365

Riproduciamo (Fig. 1) un Abrasax tipico. E' un mostro con la testa di gallo, le gambe sostituite da serpenti, una frusta sulla destra e lo scudo sulla sinistra con scritto Iao = Dio. Lo circondano sette stelle.

Raramente Abrasax ha una testa umana: per lo più ha quella di leone, di Anubis (fig. 2), di sparviero, di serpente, di sfinge o di scimmia.

L'Abrasax è spesso confuso con l'arabo Abracadabra, utilizzato pur esso dagli gnostici e scritto in forma di triangolo rovesciato:

ABRACADABRA
ABRACADABR
ABRACADAB
ABRACADA
ABRACA
ABRAC
ABRA
ABR
AB
A

Il medico gnostico Quinto Serenio Samonico scriveva questa formula sopra un pezzo di cartapecora vergine e l'attaccava al polso e al collo degli ammalati attendendone pacificamente l'effetto. Qui è il caso di ricordare un'antica facezia contro la medicina: la malattia e il medico riuniti presso il letto del malato hanno entrambi un bastone; dopo essersi bendati gli occhi, si danno botte da orbi. Se vince la malattia l'ammalato può anche guarire, se vince il medico l'ammalato muore. Infatti Abracadabra deriva dallo ebreo abreq ad habra che significa «manda la tua folgore fino alla morte».

Altra formula magica di grande effetto è l'Ablanathanalba e possiamo anche crederci dal momento che significa: Padre, vieni a noi.

Chiuderemo con una formula incantatoria di potenza massima:

«Rivolto verso l'Oriente, con la mano destra tesa verso la sinistra e similmente la sinistra tesa verso ciò che è a sinistra, tu dirai A, verso il nord, con il pugno destro teso, tu dirai E; verso il mezzogiorno con le mani distese, tu dirai H; poi, in direzione del sud, con le mani rivolte verso lo stomaco, tu dirai O; guardando in aria, con la mano sul cuore, tu dirai Y; guardando il cielo e con le due mani sopra la testa, tu dirai Omega».

Ecco fatto.

Questo secondo Arkon sarebbe il Yahvè ebraico, arrogante, audace, esclusivista e battagliero. Ora, se le cose van male, basta scavalcare la sua potenza e arrampicarsi fino al mondo superiore al suo, avendo la fortuna della parola ABRASAX che ritroviamo in una quantità di amuleti su pietre (comuni o preziose), su metalli od argilla. L'accompagnano i nomi dei geni e di altri dei o di maestri in magia. Tutti nomi d'effetto come Ebemathelstho - Eibrathbat - Athariath - Phelcaphion - Apafib; i nomi degli angeli, da quelli conosciutissimi a popolari come Gabriel - Michel - Rafael o quelli meno noti o ignoti del tutto come Saraquel, Zutel, Gabulethon, Arbgitonos, Beburos, Zebuleon ecc., invocazioni potenti come Aiao-Aoeo-Iaam-Iaai-Iad-Iae = Dio, Gitantoretka = Spezza il gigante, Utnonono = Ascoltami dunque!

Effetti di certe parole

La parola Abrasax era tenuta in gran conto anche perchè, decomponendo le sue lettere secondo il sistema di numerazione greca, si ottiene il numero 365, uguale al numero dei geni diretti da Abrasax.

A =	1
B =	2
R =	100
A =	1
S =	200
A =	1
X =	60
	365

Riproduciamo (Fig. 1) un Abrasax tipico. E' un mostro con la testa di gallo, le gambe sostituite da serpenti, una frusta sulla destra e lo scudo sulla sinistra con scritto Iao = Dio. Lo circondano sette stelle.

Raramente Abrasax ha una testa umana: per lo più ha quella di leone, di Anubis (fig. 2), di sparviero, di serpente, di sfinge o di scimmia.

L'Abrasax è spesso confuso con l'arabo Abracadabra, utilizzato pur esso dagli gnostici e scritto in forma di triangolo rovesciato:

ABRACADABRA
ABRACADABR
ABRACADAB
ABRACADA
ABRACA
ABRAC
ABRA
ABR
AB
A

Il medico gnostico Quinto Serenio Samonico scriveva questa formula sopra un pezzo di cartapecora vergine e l'attaccava al polso e al collo degli ammalati attendendone pacificamente l'effetto. Qui è il caso di ricordare un'antica facezia contro la medicina: la malattia e il medico riuniti presso il letto del malato hanno entrambi un bastone; dopo essersi bendati gli occhi, si danno botte da orbi. Se vince la malattia l'ammalato può anche guarire, se vince il medico l'ammalato muore. Infatti Abracadabra deriva dallo ebreo abreq ad habra che significa «manda la tua folgore fino alla morte».

Altra formula magica di grande effetto è l'Ablanathanalba e possiamo anche crederci dal momento che significa: Padre, vieni a noi.

Chiuderemo con una formula incantatoria di potenza massima:

«Rivolto verso l'Oriente, con la mano destra tesa verso la sinistra e similmente la sinistra tesa verso ciò che è a sinistra, tu dirai A, verso il nord, con il pugno destro teso, tu dirai E; verso il mezzogiorno con le mani distese, tu dirai H; poi, in direzione del sud,

Fig. 2 - Amuleto con figura di Anubis

Al signor Pasquale oggi è andata così...

ULTIME STAMPA SERA

PER DODICI ORE

Venti minatori bloccati da un incendio in una galleria

New York, lunedì mattino.

Un incendio ha bloccato ieri per dodici ore, in una galleria della miniera di Clinton, nell'Indiana, una squadra di venti minatori. I soccorritori, raggiunti i disgraziati dopo un'intera giornata di strenuo lavoro, hanno dovuto constatare che uno dei poveretti era morto. Gli altri, ricondotti alla superficie, si sono rimessi abbastanza rapidamente.

FESTE AMERICANE...

149 persone morte per incidenti varii il 1.o gennaio

New York, lunedì mattino.

Il numero dei morti nella Confederazione, durante la giornata festiva del 1° gennaio, per incidenti varii è stato di 149, di cui 91 per incidenti automobilistici. Il totale dei morti durante le feste natalizie e il primo dell'anno è così salito a 409.

Tragica fine di due evasi

Per uno sbandamento precipitano con un'auto rubata nelle acque di un fiume

New York, lunedì mattino.

Giunge notizia da Marshall, nel Missouri, che un'automobile a bordo della quale erano due giovanotti, procedendo a forte velocità ha sbandato in una curva e dopo aver abbattuto un parapetto, ha fatto un salto di venti metri, precipitando nelle acque del Black Water River.

La polizia, giunta sul posto, ha identificato i cadaveri per quelli di due evasi dal riformatorio di Boonville. La macchina era stata rubata ad un commerciante

Una epidemia di influenza nel Castello di Sandringham

Anche la Regina e una Principessa costrette a letto

Londra, lunedì sera.

Un'epidemia di influenza scoppiata giorni addietro fra il personale del castello di Sandringham si è rapidamente diffusa fra gli ospiti della Residenza Reale. La stessa Regina Elisabetta e la dodicenne principessa Elisabetta sono costrette da ieri a rimanere a letto.

Capo democratico polacco deceduto a Varsavia

Varsavia, lunedì sera.

E' morto stamattina, all'età di 74 anni, l'ex-capo socialdemocratico Demowski. Egli aveva rappresentato la Polonia al Congresso di Versaglia, ed era stato per qualche tempo Ministro degli Esteri nel 1923. Dopo il colpo di stato di Pilsudski, nel 1926, e il crollo del movimento democratico, nel 1928, Demowski si era ritirato dalla politica.

Scambio di prigionieri fra Praga e Budapest

Budapest, lunedì sera.

La Commissione mista ungaro-cecoslovacca ha deciso uno scambio di prigionieri fra i due Paesi. In conformità di tale accordo, 305 cittadini ungheresi hanno lasciato il carcere di Illava, in Slovacchia, e sono stati accompagnati a Komorn, sul territorio ungherese.

Palazzo nel centro di Bucarest distrutto dalle fiamme

Bucarest, lunedì sera.

Un disastroso incendio ha devastato nelle prime ore di stamani uno fra i più grandi palazzi che sorgono nel centro di Bucarest. L'edificio ospitava il più vasto cinematografo della città, un grande magazzino e gli uffici centrali delle organizzazioni capitaliere municipali.

L'incendio ha avuto inizio negli uffici municipali, ma, quando esso venne segnalato, le fiamme avevano già raggiunto un'estensione tale che i pompieri, prontamente accorsi, dovevano limitarsi, praticamente, a localizzare il sinistro e ad impedire che l'incendio si estendesse ulteriormente.

Un aviatore russo vuol tentare il giro del mondo senza scalo

Mosca, lunedì sera.

L'asso sovietico Michael Gromow, che guidò l'aeroplano del volo Russia-Stati Uniti, via Polo Nord, ha annunciato che nel corso di quest'anno tenterà il giro del mondo senza scalo.

CONSIGLI ALLE DONNE

Volete campare cent'anni?

Fumate la pipa e bevete birra

Londra, lunedì sera.

Ecco la ricetta per vivere lungamente, consigliata da una donna inglese che ha celebrato ieri il suo centenario: una pipata al giorno e una pinta di birra.

Sessant'anni fa la centenaria era gravemente ammalata, quando il medico le ha consigliato di cominciare a fumare la pipa. Essa ha seguito il consiglio e d'allora in poi fuma come un turco tabacco assai forte e beve liquori ed anche grande quantità di birra. La pipa, a quanto essa ha detto, le è più cara che le bevande alcooliche ed essa consiglia alle ragazze moderne che smettano di fumare sigarette e che fumino la pipa.

Compleanno di Vittorio Lutze

Il Capo delle S. A. tedesche, Vittorio Lutze, che ha compiuto in questi giorni i quarantotto anni, esamina con la moglie un dono fattogli dalle S. A. di Pomerania

L'eredità dell'armatore veneto

28 milioni di franchi sono stati divisi fra trentaquattro eredi

I Thierry di Genova esclusi

Parigi, lunedì sera.

(LA) - Si è finalmente raggiunto l'accordo fra l'Amministrazione dello Stato e i rappresentanti dei numerosissimi eredi del patrimonio creato dall'armatore veneto Atanasio Tiffaldi e sviluppato poi dal suo adottato Jean Thierry e trasportato in Francia con atto di pirateria da Napoleone I, che mandò da Venezia a Parigi i quaranta milioni in oro ch'erano depositati presso quella Banca della Repubblica.

Le trattative non furono semplici nè facili, poichè duravano da quasi due secoli le ricchezze accumulate da dividere, e fin dal tempo di Luigi XIV duravano le controversie per rivendicare il tesoro esistente allora parte in Italia e parte in Francia.

I pretendenti alla divisione dell'eredità Tiffaldi-Thierry erano saliti a 540: bisognava operare tra l'altro una selezione, per stabilire quali erano coloro che dovevano avere diritto alla spartizione del prezioso bottino: il quale, computando i capitali e gli interessi poteva ascendere a parecchi miliardi. Pareva che tutti coloro i quali si chiamavano Thierry, dal paese di Chateau Thierry nella Sciampagna, dovessero partecipare all'eredità.

A Genova esistono parecchie famiglie dal nome Thierry ed anche De Thierry, che posseggono pure titoli nobiliari, evidentemente originari della Sciampagna: un ragioniere G. de Thierry residente a Genova risulta nativo di Parigi. Nel compilare la lista dei partecipanti di diritto alla eredità Tiffaldi-Thierry, non vi fu incluso alcuno dei De Thierry genovesi. Anzi, si può dire che essenzialmente gli eredi ammessi a dividersi il patrimonio sono quelli raggruppati attorno alla famiglia dei Vial, con residenza centrale a Marsiglia, dove esercitano su larga scala il commercio.

Le pratiche degli avvocati che hanno trattato col Governo francese per stabilire la lista dei legittimi eredi, hanno concluso col ridurre i pretendenti da 540 com'erano una trentina di anni or sono, a soli 34.

Il signor Luigi Vial di Marsiglia è stato in questi giorni a Parigi, in rappresentanza dei 34 eredi ammessi, per firmare il compromesso, accettato allo scopo di venire ad una liquidazione e perciò ad una ripartizione della somma riconosciuta di diritto.

L'Amministrazione dello Stato aveva energicamente eccepito i diritti sugli interessi del capitale, dichiarando ch'essi erano prescritti malgrado le rivendicazioni di qualsiasi epoca. Gli eredi hanno accettato ora il punto di vista dello Stato, e pur di addivenire sollecitamente alla liquidazione, si sono accontentati di ventotto milioni, che divisi fra i 34 legittimi eredi danno a ciascuno 820.000 franchi: una cifra non astronomica, come si poteva dapprima prevedere, ma che costituisce una bella strenna.

Infatti i 28 milioni ai 34 eredi saranno versati in questi primi giorni dell'anno.

Pericoloso pregiudicato caduto nelle mani dei Carabinieri

Ferrara, lunedì sera.

In seguito a segnalazioni pervenute dal Veneto i Carabinieri della stazione di Pontelagoscuro hanno tratto in arresto un individuo che si supponeva essere in stretta relazione colla banda Bidin che operò nel Veneto e tre membri della quale vennero catturati giorni or sono. L'arrestato si era rifugiato presso una famiglia di contadini in quel di Casagilia. Costui, tale Vincenzo Remistani di anni 21 da Solesino (Padova) era intento con altre persone della famiglia parente, ad insaccare della carne di maiale quando avvenne la sorpresa dei Carabinieri.

In tasca gli venivano trovate nove cartucce e dalcuni bossoli già sparati. Richiesto dove fosse la rivoltella, questi asseriva di non averla, ma poi messo alle strette, confessava di averla gettata sotto la scala nella stessa abitazione poco prima della visita dei Carabinieri. La cosa risultò infatti esatta.

Il Remistani confessava di aver... trovata l'arma lungo la strada e di essersi poi dimenticato di denunciarla. L'arrestato veniva poi tradotto alle carceri di Ferrara in attesa di giudizio.

Giunge in ritardo al botteghino del Lotto e si estraggono i numeri che non ha giocato

Alessandria, lunedì sera.

Un artigiano della vicina frazione di Lilla aveva segnato le morte simultanea di due fratelli e come contorno lo stesso estratto a giocare al Lotto, sicuro di una forte vincita. Naturalmente egli si affrettava la settimana scorsa a tentare una quaterna di 13 lire, ma nessun numero è stato estratto. Ritentava la prova questa settimana, senonchè giunveva al botteghino troppo tardi, quando già erano chiuse le giocate e la contabilità. Sabato scorso sulla ruota di Palermo sono usciti i quattro numeri in pieno, facendo perdere al povero artigiano oltre centomila lire.

Due Stradivari che non lo erano

Stradella, lunedì sera.

Nel mostrare a degli amici due vecchi violini, certo Luigi Barberini, residente a Castana, ebbe la gradita sorpresa di sapere che nell'interno di essi erano la seguente iscrizione: «Antonius Stradivari, cremonensis faciebat anno 1814».

Il fortunato si è naturalmente affrettato a sottoporre in visione competente i pregiati istrumenti, che furono ritenuti «autentici». Senonchè, a parte il fatto che detti violini fossero veramente antichi, tale giudizio affrettato degli sconosciuti competenti resta smentito amaramente per il Barberini dal fatto che il celebre liutaio è morto nel 1737, data anteriore a quella riscontrata sui violini in questione.

Ritrovato cadavere sui binari del tranvai

Pallanza, lunedì sera.

Verso l'alba di ieri, il manovratore di una vettura tramviaria della linea Intra-Omegna ha scorto un corpo umano disteso sui binari all'altezza del campo di tennis di Pallanza.

Fermata la vettura, con una brusca frenata, il personale ed i viaggiatori sono scesi a terra, e con raccapriccio si sono trovati innanzi al cadavere di un giovane dalla modestissima vestito e dall'apparente età di trent'anni, il quale presentava diverse ferite. Sul posto si sono recati i carabinieri, e poi il giudice istruttore presso il Tribunale, per le prime constatazioni di legge.

Il morto è stato identificato per lo stracciivendolo Alessandro Dal Fratello, di 31 anno, da Intra, reduce dall'Africa Orientale. L'autorità giudiziaria ha ordinato l'autopsia del cadavere, per accertare le cause che provocarono la morte.

Ladri che si consolano...

Trovano la cassaforte vuota e divorano un panettone

Rovigo, lunedì sera.

Durante la notte, ignoti ladri penetrarono mediante scasso nell'ufficio postale di Lusia. Sfondata la cassaforte, i malviventi dovevano constatare come il titolare dell'ufficio avesse l'abitudine di portare ogni sera a casa tutti gli incassi. Per consolarsi, i ladri aprirono allora un pacco postale contenente un panettone che consumarono seduta stante. Quindi si allontanarono.

Il vivo successo a Como della corsa dei furgoncini-triciclo

La testa di un suino e un flacone di olio di ricino al vincitore

Como, lunedì sera.

Per la prima volta è stata disputata la corsa dei furgoncini-triciclo che si svolge su di un percorso di 10 Km. attraverso le vie cittadine.

Come sempre, la caratteristica competizione ha dato luogo a clamorosi e spassosi episodi ai quali ha assistito l'intera cittadinanza, schierata in due ali compatte e ininterrotte lungo tutto il percorso. Vincitore è riuscito quest'anno Enrico Casartelli, seguito da Antonio Fracaro, da Giulio Morelli e da altri 40 concorrenti. I premi, donati dai commercianti cittadini, erano costituiti da panettoni, ravioli, prosciutti, formaggi, vini, ecc. e formavano una vera montagna.

Sta di fatto che l'ultimo arrivato ha guadagnato assai di più che non uno dei vincitori di gare ciclistiche che vanno per la maggiore. Al vittorioso Casartelli, oltre i premi gastronomici riservati al primo arrivato, è stata donata, conforme la tradizione, la testa di un grosso suino e un... grosso flacone di olio di ricino.

Ucciso da una sincope per aver bevuto acqua gelata

Como, lunedì sera.

Una sorsata d'acqua fredda ha causato la morte del ventottenne Bruno Buttera, da Pagnona. Il disgraziato, che era in compagnia della moglie e un bambino, rincasava la scorsa notte seguendo un'erta stradicciuola coperta di neve.

Giunto in località Gallino, accaldato per lo sforzo, malgrado la temperatura siberiana, bevve qualche sorso d'acqua diaccia a una fontanella, poi proseguì il viaggio. Dopo qualche decina di metri il disgraziato fu colto da malore e cadde sulla neve, dove fu trovato, poco tempo dopo, da due passanti che cercarono di rianimarlo con del liquori e poi trascinarlo a casa. Tutto fu vano, però: il Buttera, dopo pochi minuti decedeva.

Commerciante condannato per bancarotta a Como

Como, lunedì sera.

Un grave processo, per bancarotta si è concluso con la condanna dell'imputato, il commerciante milanese Luigi Angelo Pessina, a quattro anni di reclusione.

Il Pessina era stato denunciato dal rag. Umberto Castelli, curatore del fallimento Enrico Colombo, perchè, nella sua qualità di mandatario generale del fallito, aveva sottratto i libri di commercio e aveva distratto una somma ingente.

Il collegio, sentiti i difensori avvocati Maresca e De Marchis, e la P. C. avv. Luxardi, ha condannato, come si è detto, il Pessina a 4 anni di reclusione.

Comune che cambia nome

BELGIOIOSO. — Da tempo gli abitanti della località Camatta di Chiaravalle Po, desideravano che fosse cambiato il nome al loro centro, appellativo assolutamente sgradevole, che richiama antiche ire avvenute. Con R. D., tale volontà è stata accolta e il centro è ora autorizzato a chiamarsi Lambrinia, perchè adagiantesi sulla destra del Lambro.

Il carbone rubato

SUSTO A. — Tale Angela Tovaglieri di Marco è stata condannata a 6 mesi di reclusione e 900 lire di multa per aver consumato un ingente furto di carbone a danno dell'amministrazione delle Ferrovie Nord-Milano. I carabinieri in una perquisizione di sorpresa operata in casa sua avevano infatti rinvenuto un notevole quantitativo di refurtiva.

Investitore punito

SUSTO A. — Un'auto lanciata a piena velocità ha investito tale Maria Kalnerl provocandone la morte. L'autista, tale Luigi Forti di Enrico, ha dovuto rispondere dell'omicidio riportandone condanna a 7 mesi di reclusione.

Incidente stradale

BERGAMO. — Chiappini Augusto, di anni 24, era diretto a piedi verso Zanica, quando venne investito dalla moto guidata da Felici Cesare, di anni 27, proveniente in senso opposto. Nella caduta il Chiappini riportava la frattura del femore destro ed un vasto ematoma.

Il ciclista ladro

BERGAMO. — La signora Pagani Camilla percorreva via Nullo quando veniva urtata da un ciclista, che, con rapida mossa, le strappava di mano la borsetta, contenente 300 lire. Quindi il furfante accelerava la fuga, dileguandosi per la via della Croce di S. Lucia.

I valori bollati

BERGAMO. — La signora Locatelli Francesca in Volpi, esercente il negozio di privative in Viale Roma, ha denunciato la scomparsa, certo ad opera di un ladro, di una cartella contenente carta bollata di vari tagli per un valore di L. 2500.

Il primo Caduto fascista

ROVIGO. — Ieri a Crespino, con rito austero, è stato commemorato il primo Caduto fascista Giuseppe Bassanini, nel 18° anniversario della sua morte. Sulla tomba del Caduto sono stati deposti fasci di fiori a cura del Segretario del Partito e delle Camicie nere polesane.

Gli sposi appiedati

VICENZA. — Una coppia di sposi novelli era giunta a Vicenza a bordo di un'automobile presa a noleggio a Noventa per compiere una gita. Lasciata la macchina in piazza Biade, i coniugi trascorsero in città le ore della sera. Ma una poco gradita sorpresa li attendeva quando ritornarono per prendere la macchina. Questa era stata abilmente rubata.

Mortale caduta

TREVISO. — L'operaio Pietro Gianuzzi, di 49 anni, lavorando sul cornicione della chiesa di Castelcucco vicino ad Asolo, per la sostituzione di alcuni vetri alle finestre, si accasciava inaspettatamente al suolo, precipitando da sette metri e decedendo sul colpo.

Sciagura automobilistica

TREVISO. — L'auto guidata dall'ing. Giovanni Pizzobon, di 26 anni, è andata a cozzare con estrema violenza contro un autotreno guidato da Mario Zorzi e tra i rottami della vettura il Pizzobon restava estratto cadavere. L'autista, dopo un movimentato processo, è stato condannato per omicidio colposo a 6 mesi e mezzo di reclusione ed a tutte le spese.

Igienico - Aromatico - Economico
Chiederlo presso le migliori Drogherie
S. A. MOKASAN - MILANO - Via S. Martino, 18

AUTOTRASPORTI
Nuovi bollettari 1939 con e senza Ricevuta. Vagnino, via Lagrange 9, Torino.

PASTIGLIE REGINA

RITROVI

AUGUSTUS
Dalle 22 DANZE
NUOVI DEBUTTI
DEL RIO — IRRI D'ARCHE
GIOVANNA IRRI
MARIA ANNA — ANNA IRRI
Trio vocale Jazz
GERMANI
Quintetto Maestro ALLEGRITI
Tutti i giorni danze dalle 17 alle 19.

IMPERIALE DANZE Piazza S. Carlo
Tutti i giorni 17 e 21 trattenimenti
GRASSI e la sua nuova orchestra

COLUMBIA Danze
Via Colle 6 bis - Telef. 65-143
Il più elegante ritrovo notturno
Ore 22 Danze
Dopo teatro attrazioni
Quintetto allegro

ODEON Danze Rinaldi
Via Viotti - Tel. 43-625
Tutti i giorni 16-21 trattenimenti
ORCHESTRA JAZZ
Scuola di ballo M.o Rinaldi

COLISEUM DANZE
Via Lucio Bazzani 11 bis Tel. 80.629
Nuova Gestione
Tutte le sere ore 22 e Dopo teatro
Attrazioni

SAVOIA Lagrange 29 telef. 51-881
QUESTA SERA
« GRANDE VEGLIA »
e NUOVI DEBUTTI
Giovedì, sabato e festivi ore 17

PLATTI Corso Pastaiserie
Preferite i suoi panettoni
nei migliori ritrovi

CESARE Ristorante
Ha inaugurato nel nuovo locale una caratteristica sala campagnola
V. S. Tomaso quasi ang. V. S. Teresa

SOLFERINO Ristorante Telefono 63-854
P. Solferino 5, fronte Teatro Alfieri
Preferito per squisitezza della cucina, per distinzione d'ambiente e convenienza dei prezzi.

CERRI Birreria aperta fino a tarda notte
V. Palazzo Città e v. Carlo Alberto 2
Tutti i giorni spaghetti
Trippa e salamini con crauti

da GIACHIN C. Ciscardi ang. v. Bertola, t. 80-464
Ristorante intimo ed elegante
Succulenta pietanza allo spiedo
Aperto fino a tarda notte

NEI MIGLIORI RITROVI
CHIEDETE I PANETTONI
QUERIO
22 - VIA CERNAIA - 22

UN LOCALE SIGNORILE
NORMAN Caffè ex-FIORINA
Via Pietro Micca 22 ang. Via Botero
Cassetta Natalizia di ogni marca

Nei ritrovi eleganti un fragrante PANETTONE
COTTO
42 Via Po - Corso Vitt. Eman. 29

« CUCOLO »
« CUCOLO »
« CUCOLO »
è il nome del nuovo RISTORANTE di Via Roma, 15
recentemente inaugurato
E' il più caratteristico locale di Torino, pei convegni dell'industria, del commercio e della intellettualità.
Il Ristorante del prima e dopo Teatro, diretto dal Cav. Luigi Cucco.

MARSALA
FLORIO
VECCHISSIME RISERVE

STAMPA SERA **SPORT** STAMPA SERA

Il Campionato e le gesta dei giovanotti...

La Liguria marcia in media da "scudetto,,!

Il Torino ha perduto la posta nella partita dei vent'anni e la Liguria — squadra rivelazione, squadra meravigliosa, squadra fenomeno del Campionato — torna a piantare audacemente il suo gagliardetto sulla vetta della classifica. Il Torino, avanti a tutti fino a ieri per un punto, per un punto sta ora alle spalle del primo ed ha ai fianchi il Bologna che prima si stringeva alle costole dei liguri, vengon, poi, vicinissime Roma e Ambrosiana, più altri, per ora, un tantino lontani. E l'impasto, così, attorno all'episodio del duello diretto fra i «vent'anni» del torneo, il tema della lotta poderosa degli squadroni esperti e di lunga lena contro i giovanotti arditi che s'inebriano della battaglia sui fili d'acciaio dei più alti posti di classifica. Quadro di contorno magnifico e affascinante, che promette di arricchirsi di nuovi più vivi colori nel più prossimo futuro e di cui non è detto non possa venir a far parte qualche altro personaggio, per ora lasciato... fuori della cornice.

Fra esperti e pivelli

Chi vincerà alla fine in questa lotta fra esperti e pivelli, fra persone serie e giovanotti scapigliati, fra chi pareggia contando sulla distanza e chi si batte ogni volta come se il Campionato finisse domani? Non vogliamo sapere, perchè, se l'esperienza ci consiglia di puntare sulle persone serie, il cuore corre dietro ai giovanotti scapigliati palpitando per la loro bella avventura. Anche se preverrà l'Ambrosiana (i più s'affannano a dire che è inutile dar retta a Torino e Liguria, perchè, intanto, vincerà l'Ambrosiana. Par d'essere a quel Giro d'Italia in cui la garibaldine imprese iniziali dei vari fregi erano... esaltate dall'agghiacciante ritornello: «Intanto, vincerà Bartali!»), o il Bologna, o, putacaso, la Roma, lasciateci per ora vivere delle imprese dei guastafeste... che non vinceranno. Si meritano questa simpatia: se il Campionato è bello, il merito è tutto loro.

Fin d'ora, perciò, osiamo implorare dai più severi colleghi clemenza per il Torino. Ci spaventa quel che lo può attendere!... Memori del rovescio di rumpagne alleriotti in occasione della sua sconfitta dalla Roma e della diffidenza con cui erano state accolte le sue splendenti vittorie su Bologna e Ambrosiana, pensiamo a quale doccia fredda di paternali terrà dietro ai «come avevamo previsto» che già urgono sulla punta di varie penne. Sì, perchè per il Torino non c'è merce. Tutti lo riprendono e rimbrottano: quelli che segretamente «tifano» per il color granata, perchè vogliono così tenere continuamente la squadra sotto pressione e impedire che troppi fumi montino alla testa dei giocatori, quelli che non pose di padreterni, perchè con i giovani si può farla sempre da maestri; quelli che ce l'hanno in antipatia; per... ragioni ovvie.

Noi non apparteniamo ad alcuna di queste categorie (ci piace il Torino non perchè è «il Torino», ma perchè è «il Torino di adesso»; non ci sentiamo, grazia a Dio, cattedre ambulanti di tecnica calcistica; non nutriamo antipatie per nessuna squadra) e, come ci siamo lasciati trasportare all'esaltazione dei «granata» autori di scintillanti imprese e convinceva a comprenderli quando le han buscate dalla Roma e non visto stentatamente a Novara, così non ci affiglieremo alle reprimende ora che la Liguria li ha battuti in battaglia aperta e accanita.

Il Torino non finisce con la partita di ieri. Sulla bilancia del pronostico il suo piatto e quello dell'avversario erano sullo stesso livello; sotto il peso di un gol di più, il suo è affondato, mentre l'altro è salito... in testa alla classifica. Siamo nella normalità, nel gioco.

Più viva di prima

Male sarebbe se nulla il Torino avesse perso. Ma così non è stato, pur non dimenticando che la sua partita non è risultata del calibro di quella con l'Ambrosiana. La furano i «granata» ad imporre il loro gioco, a dettare i tempi della partita; qui è stata la Liguria a guidare la danza ed i «granata» a subirla fino alla violenta e per poco fruttuosa reazione finale. Anche battuti, pertanto, e costretti alla difesa, anzichè protendersi all'attacco, i ragazzi del Torino hanno tenuto bene il confronto e, date le cose come si sono svolte, possono persino pensare che, se Olivieri e Ferrari fossero stati quelli di sempre, forse il discorso sarebbe ora tutt'altro. La sconfitta, quindi, non tocca per nulla il valore della squadra che resta più che mai in piedi per continuare la sua bella battaglia. Non ha più il lustro del primato sulla maglia, ma, forse, dati gli oneri che questo comporta (tutti contro il primo in classifica diventano leoni), è meglio così.

Ed eccoci ora alla Liguria, alla vittoriosa. La squadra di Balonciori vive un po' della stessa vita del Torino. Colpevole di aver sottovalutato ogni pronostico e di essersi scrollato di dosso il ruolo di cenerentola per impossessarsi di una prima parte, è guardata con diffidenza un po' da tutti e nella sua stessa città constata come si voglia più bene alle traversie del Genova che non ai suoi trionfi. La sua baldanzosa marcia iniziale fu cosparsa di «se» e di «ma»; quando perse dal Bologna, le cadiavono il De profundis, quando fu sconfitta dalla Lazio, le dettero senz'altro onorata sepoltura. Proprio come per il Torino.

Proprio come per il Torino, noi la pensammo diversamente. E udesa ce ne troviamo contenti. Ecco, infatti, più vivo di prima e, invece che precipitare dagli alti gradi della classifica, addirittura di nuovo in testa. E non basta. La squadra ora va meglio di allora, poichè, con il ritorno in forma di Peretti e di Boliano e con il sempre maggior peso che il gioco tecnico di Gabardo prende nel reparto, anche la prima linea si è affiancata in rendimento alla quadrata saldezza del trio difensivo ed alla vitalità della mediana. Ormai non è più permesso, neppure ai più funerei critici, di considerare la Liguria come un «caso» imprevisto ma di breve vita; bisogna catalogarla tra le forze che nel Campionato possono avere effetti decisivi. Questa è la realtà e di buona o cattiva voglia, tutti devono accettarla.

Oltre all'impressione che la squadra ligure ha lasciato in chi l'ha vista ieri c'è, infatti, il rilievo inoppugnabile delle cifre che caratterizzano la sua marcia: 18 punti in 12 partite, 6 giocate in casa e 6 fuori, media da «scudetto» perfetta. La Liguria è l'unica squadra a tenere questo passo. E non è detto che, prima della fine del girone d'andata, le cose debbano mutare. Il calendario offre, infatti, al «rossoneri» due partite a Carnigliano con Juventus e Lucchese ed una trasferta a Trieste. Escludere senz'altro che, alla fine di queste contese, la Liguria non possa trovarsi a quota 33 sarebbe, dati i precedenti, quanto mai arbitrario e rischioso. E se ciò avvenisse, la, un tempo sopita, squadra della sorpresa diventerebbe un pericolo tremendamente vivo per gli squadroni di gente seria.

I giovani (e per giovani intendiamo non già i meno anziani di età, ma coloro che nella lotta per lo «scudetto» portano una parola nuova ed un vento di freschezza e di baldanza), insomma, sono ancora in lizza per tutte le prove. Liguria e Torino hanno dimostrato ieri, dando vita ad una delle più belle e gagliarde partite del torneo, come abbiano diritto ad essere seguiti con piena fiducia e con le più aperte simpatie. Tutto in queste due squadre invita all'ammirazione: novità tecniche, rivelazioni di atleti personali, spirito agonistico, combattività di spiriti (l'intervento di Malatesta, capitano della squadra, presso i dirigenti, per ottenere la partecipazione del punito Callegari alla gara di ieri, è un esempio tipico dell'unità della squadra ligure); fiducia nelle proprie forze, audacia e vigoria di aspirazioni e di mezzi.

Bologna e Roma

Contro questa coppia indemoniata, gli squadroni seri avranno un duro compito da svolgere. La giornata di ieri, intanto, ne ha quasi liquidati due: Genova e Lazio. Il Genova, sconfitto di misura all'Arena su un terreno che il ghiaccio aveva ridotto in condizioni impossibili, può ancora sperare in favorevoli sviluppi del torneo per ritornare in corsa del Pingrano fra i primissimi, ma la Lazio, battuta anche a Lucca, con la casella dei gol presi più popolata di quella dei gol fatti, crediamo possa... rimandare alla stagione ventura ogni suo capriccio.

Restano, invece, più che mai in lizza Bologna, Roma e Ambrosiana. Il Bologna, duro e «routier» del Campionato, non molla la coppia dei giovani guastafeste. Prima era alla pari colla Liguria, ora lo è col Torino. Aspetta i giorni in cui il suo gioco troverà più efficaci e fluidi movimenti e, intanto, non perde terreno. Anche ieri a Modena, nella partita della rivalità regionale, è riuscito a temerai in seria. E si che i «canarini» di Dupont, per la formazione di ripiego, hanno sfoggiato una grande prova: superiore, dice chi c'è stato, a quella sostenuta con l'Ambrosiana. Ai meriti tecnici indiscutibili così hanno, infatti, accoppiato una volontà ed un impeto così gagliardi che solo l'amor di campanile può in certi casi ispirare. Il Bologna, di conseguenza, può essere ben pago della divisione dei punti, tanto più pensando che la sua giornata di Andreolo e Formai inestirpabile massa bi-

Mezza ala l'Ambrosiana che ieri, tornato in squadra dopo una lunga assenza, ha giocato una magnifica partita

cantinistica di Pedullo e Barabas (io dò la palla a te, tu la dài a me, io te la ridò, tu me la ridai, ma guarda come siamo bravi, poccato che Puricelli stia ad aspettare un passaggio in profondità, che Biavati e Reguzzoni attendano un'apertura alle ali e che... un terzino avversario rompa con un calcione la nostra bella trama!) proprio non costituiranno le condizioni più favorevoli per non perdere.

La Roma, invece, ha fatto un passo avanti, dominando il Livorno. I giallorossi hanno fatto quattro gol, ma nel complesso la squadra non ha provocato balzi di meraviglia nei suoi sostenitori. Ci sono parecchie analogie fra Bologna e Roma. Entrambe le squadre contano su numerosi elementi di classe e di esperienza non comuni, ma manca ad esempio impianto di gioco intelligente, logico, capace di funzionare in ogni occasione. E' appunto questa mancanza che non permette di pronosticare in Bologna e Roma due squadre da «scudetto». Quel che non hanno lo possono, forse, conquistare. Per ora, però, non si può far altro che restare ad osservarlo, senza azzardare previsioni.

L'Ambrosiana respira

L'Ambrosiana, invece, è uscita da un grosso pericolo, adornandosi delle penne della vittoria. Reduce da due sconfitte, staccata di tre punti dalla capolista, con mezza squadra in disarmo, se le avesse buscate ieri dal Genova, avrebbe dovuto considerare, forse, come irrimediabilmente perduta ogni speranza di vittoria finale. Il successo, invece, anche se magro magro, le permette di pensare con più serenità all'avvenire.

Come Modena-Bologna, anche l'altra partita delle rivalità locali, quella fra Napoli e Bari, si è chiusa in pareggio: nessun campanile è riuscito ad essere più alto dell'altro! Così pure le quattro «ammalate» del torneo, nei loro confronti diretti, si son divise punti ad onori allo Stadio Mussolini ed a Trieste. Urto emozionante, quello fra Juventus e Milan. Le due squadre hanno dimostrato col valore emerso dal confronto diretto quanto la classifica sia con esse ingiusta. La via è ancora lunga. Risaliranno.

Arn.

Quelli della lettera B

Le migliori della classe non riescono a superarsi

La 13.a giornata racchiudeva buona parte del suo interesse nel confronto fra le due grandi boccate della scorsa stagione. Atalanta e Fiorentina sono state messe di fronte proprio all'inizio dell'anno solare. Se è vero che il primo giorno dell'annata è indicativo di come potrà andare per tutto il resto dei 364 giorni si deve quasi considerare con possibilità di realizzazione il ritorno alla massima serie di viola e neroazzurri.

Essi hanno iniziato il 1939 in testa al girone, se gli auspici dicono il vero le due squadre hanno tutte le probabilità di terminare la stagione ugualmente in testa.

La tenzone bergamasca

Per il confronto tra i giganti della serie cadetta avevano scomodato un arbitro di moda: Solimi, quello dei calci di rigore a grappoli, a ripetizione. Ma tutto è andato liscio: giornata di sole, pur con la colonnina di mercurio rincantucciata nella vaschetta termometrica. Pubblico accorso in falangi tanto folte da far sorridere di compiacenza il cassiere bergamasco...

L'incontro è riuscito assai interessante, giocato con estrema correttezza, proprio come si addice alle... migliori della classe. I viola hanno voluto tenere i loro capisaldi in una certa apprensione: era la tredicesima giornata e al 13.o minuto Menti ha voluto segnare un bel gol per la Fiorentina. La situazione è rimasta, per parecchio tempo, così stabilizzata e solo dopo un quarto d'ora di ginstra dal fischio della ripresa, Cominelli ha potuto riequilibrare le sorti.

Le posizioni in testa, almeno per quanto riguarda Atalanta e Fiorentina, rimangono pressochè immutate; due punti di distacco esistevano prima e due ne esistono adesso. La situazione è variata soltanto per il fatto che a quota 16 sono salite anche Padova e Ancona, che entrambe sono riuscite a conchiudere vittoriosamente due difficili confronti.

Il colpo dei dorici

Gli anconitani hanno saputo approfittare, con rara scelta di tempo, di uno speciale momento psicologico. I fanfulini erano ancora storditi dalla botta loro inferta dall'Atalanta, nell'ultima partita svoltasi a Lodi, e i dorici hanno voluto provarsi e ripetere il colpo.

E vi sono riusciti in pieno. Essi hanno meritato pienamente il loro successo: hanno segnato per primi, hanno subito il pareggio ed hanno poi ottenuto il punto della vittoria. Sono riusciti a mettere in luce un buonissimo gioco ed a confermare di trovarsi in un netto periodo di ascesa. La situazione del Fanfulla non è preoccupante ma potrebbe farsi seria qualora i bianco-neri lombardi non accennassero un pronto colpo di arresto a quanto sono al ribasso.

Cose cenete

Venezia e Padova si sono fatti due grossi passieri: hanno vinto rispettivamente due partite che erano tali da impensierire. I pericoli capitavano i sanremesi e i patavini ricevevano la visita del Vigevano.

A Venezia si ricordava perfettamente quello che era accaduto lo scorso anno nel confronto diretti della squadra lagunare con quella della Riviera ligure. A San Remo il Venezia era stato sconfitto e nella partita di ritorno a Sant'Elena la Sanremese, data che ormai era avviata, credeva bene di prelevare anche i rimanenti due punti. Per la teoria dei ricorsi nella Serenissima si nutriva vivissimo allarme. Si temeva che quella di vincere a Venezia non fosse per i liguri un'abitudine ma addirittura un vizio.

E' vero che anche a S. Remo non si era tranquilli perchè la squadra non poteva presentarsi in condizioni buone ma pure negli ambienti neroverdi si era inquieti per le molte defezioni di elementi di valore. Castello, ad esempio, è tuttora indisponibile: per la famosa caduta, e Barbesino deve da tempo smantellare la sua difesa per dar vita all'attacco.

Confortava il fatto che almeno Valinasso si dimostra sempre perfettibinente in forma. Dato che Tortora è prezioso per la prima linea e Gaifforonchieri ancora non riesce a rimettersi del tutto è posto, Venezia si è dovuta riformare una coppia di tersini con Signoretto e Signorini. Forse tale decisione è stata presa per confermare ancora una volta la verità del detto: «Veneziani, gran sioria».

I patavini hanno dovuto sudare le tradizionali sette... maglie biancoscudate per venire a capo del vigevanesi. Sempre all'insegnamento di Padova: il Vigevano ha continuamente tentato delle fughe; risolvendole era successo. Segnava prima Ussolli, pareggiava Orzan... riscappava Sudati, e Degli Esposti operava il nuovo ricongiungimento. Ci voleva Cappello a tentare uno scatto per vincere... la volata finale.

Bianco più nero, eguale grigio

Esultano a Casale ed a Vercelli. Ad Alessandria sono in braccio alle disperazione. E ne hanno ben donde: il Siena ha giocato un pessimo scherzo alla comunità emandrognese. La situazione, domenica, ad Alessandria poteva riassumersi così: tempo gelido, arbitro Limido, scherzo perfido.

Già nel corso del primo tempo Ghidini aveva mancato una facile occasione, buttando letteralmente la palla, da poca distanza, nelle braccia di Erbinovi, che molti seguitano a chiamare Erbivori. Proprio all'ultimo minuto, di gioco, quando già ormai tutti si andavano rassegnando ad una divisione di punti, una corta respinta di Bigando metteva la palla tra i piedi di Lomal. Costui sparava senza convinzione ma la palla, rimbalzando sul terreno gelato, ingannava Cassetti e terminava in rete. E così si chiudeva con la sconfitta una partita casalinga che doveva segnare una nuova rincorsa dell'undici grigio. Per l'occasione faceva il suo debutto anche il recentissimo acquisto, il terzino Petermann, che i grigi hanno prelevato da Vigevano.

Alla tristezza alessandrina fanno riscontro la pazza allegrezza vercellesi e di Casale. I loro stelisti hanno un nuovo alleatore: l'ex-azzurro Romano (che adesso è ancora di più Felice) avevano un nuovo centravanti, Rossi, ed è stato proprio costui a segnare il gol della vittoria su calcio d'angolo. A Casale si è cominciato bene l'anno e si nutre la speranza di seguitare sul medesimo tono. Una energica ripresa e non è detto che alla attuale situazione non si possa ancora porre rimedio.

A Vercelli si aveva un confronto fra bianchi; quelli locali hanno sbaragliato quelli di Spezia. E fino che gli speranzi, posseggendo il piede marino non avrebbero dovuto sentirsi tanto a disagio in piena risaia. La Pro era stata ampiamente rinforzata; si sperava di rivedere fra i pali della porta di nuovo lo «zio Cavanna» ma il trionfale ritorno in squadra del veterano si è dovuto rimandare ancora. Un largo innesto di riserve ha rinnovato i ranghi dei bianchi, i quali, a quanto sembra, hanno ugualmente funzionato a dovere se una squadra, che possiede una buona differenza reti, quale lo Spezia, ha dovuto soccombere con un terzo secco. La Pro si è conclusa peraino una distrazione: quella di sbagliare un rigore. Infatti Lanino ha tirato direttamente su Malarbi, che non ha trovato difficile far bella figura.

Rigori e rigori

I rigori invernali si sono fatti sentire su tutti i campi, meno che a Palermo, ove la temperatura era quasi primaverile. Nella Conca d'Oro i rosanero hanno ottenuto la loro seconda vittoria; e si è capitato proprio il Pisa. I toscani hanno tenuto duro, ma calsteva il lievo particolare: che essi avevano incassato un pallone non appena l'arbitro aveva soffiato nel fischietto. Autore del goal Celant. Prima che il primo tempo fosse finito Celant doveva già rientrare negli spogliatoi, assieme a Mongero.

A Ferrara il rigore era... di rigore. Freddo intenso e calci di rigore sbagliati a tutto spiano. Bonforti no sbagliava uno e così pure Zambianchi non voleva essere da meno. La Salernitana a scartamento ridotto non è riuscita a cavarsela. La sua quota del 1.o gennaio è stata di 3 a 1.

Gam.

Le pubblicazioni di matrimonio allo Stato Civile di Torino

Settimo Giovanni, meccanico, con Bosso Olga, calzolaia — Giovanetti Faustino, meccanico, con Soldi Rita, sarta — Cappello Carlo, collaio, con Bartorello Teresa, cravattaia — Bono Latino Ugo, panettiere, con Marino Ilia, operaia — Cavo Francesco, disegnatore, con Bertino Maria, impiegata — Cassava Mont Enzo, impiegato, con Morello Candida — Piccolo Luigi, barbiere, con Farinella Dorina, operaia — Bonaiovanni Giovanni, tranviere, con Benetto Margherita, cameriera — Saverino Antonio, brig. RR. CC., con Rolfo Renata, impiegata — Pitton Gallano, manovale, con Collini Giovanna — Di Gangi Mariano, app. RR. CC., con Carbone Maria — Lamacchia Cosimo, impiegato, con Bianni Pasqualina — Barbasso Giacomo, contadino, con Spadellina — Lutan Eugenio, uff. D. M., con Bansoni Carolina — Accumulatori Edoardo, motorista, con Pilippone Piarina, maria — Mello Aristide, meccanico, con Frera Costantina — Florina Enrico, tornitore, con Vassallo Severina — Pastasso Felice, prossista, con Raise Lorenza — Lovadina Giuseppe, meccanico, con Ferraris Caterina, tipitlografa — Diani Bartolomeo, meccanico, con Angelino Giovanna — Viani Riccardo, operaio meccanico, con Malucco Ada, impiegata — Gaudino Mario, uff. R. E., con Cobianchi Luisa — Manfredi Lorenzo, ferroviere, con Albanisaro Maria — Ballatore Antonio, operaio, con Cavagnolo Elisabetta, filatrice — Magrini Ettore, magazziere, con Col Melania — Serasso Silvio, meccanico, con Marazzino Angela, filatrice — Trolsi Mario, tenente R. E., con Lanza Giovanna — Patelli Giuseppe, manovale, con Nani Maria, operaia — Fani Ettore, assistente edile, con Pascolino Palmira — Avigliano Vincenzo, verniciatore, con Pisenenti Rina; infermiera — Vitale Tommaso, meccanico, con Sebellino Palmira, operaia — Dalla Arturo, operatore cinematografico, con Valentino Silvana — Barbero Antonio, riquadratore, con Festa Varicio Irma, tessitrice — Franceschina Fiorvante, antista, con Rigoni Rina — Micio Augusto, agricoltore, con Callegaro Ornella — Gallina Leone, carpentiere, con Bey Luigina, contadina — Fuso Oscar, disegnatore, con Cecchini Emilia — Varrone Remigio, commerciante, con Monti Margherita, infermiera — Petitva Felice, meccanico, con Dellarino Vittoria — Vachino Giuseppe, decoratore, con Carenti Gemma — Doradin Ystione, artista, con Bigotti Sabina — Altare Emilio, agricoltore, con Durando Marianna — Vishann Angelo, operaio, con Borea Ines, contadina — Molso Dante, fotoriviera, con Durando Maria — De Col Fioravante, ministore, con Caprara Ilda, con Carena Pia Giuseppa — Lanave Girolamo, capitano R. E., con Farina Valentina — Pedaci Francesco, impiegato, con Falegrioc Laura — Ogliaro Adamo, parrucchiere, con Bossano Alda — Taccosi Adalgiso, sott'uff. R. A., con Robiglio Giuseppina — Martini Pietro, impiegato, con Debernardi Livia — Barberis rag. Ettore, impiegato, con Mor-

Spettacoli

CARIGNANO

Due coppie e l'asso in popolare
Domani: serata in onore di Memo Benassi

AL CARIGNANO questa sera ultima replica di «Due coppie e l'asso», di Lunedale, in recita a prezzi popolari. Domani serata in onore di Memo Benassi, con «Papà Eccellenza», di Rovetta. Alla fine dello spettacolo il restante recitarà alcuni brani della «Città morta» e della «Nave» di Gabriele d'Annunzio. Per queste due recite la vendita dei biglietti si inizia stamane.

ALFIERI

La popolare di stasera con *Voce di popolo*

ALL'ALFIERI, per la consueta recita settimanale a prezzi popolari, la Compagnia Govi dà questa sera l'ultima replica dell'applaudita «Voce di popolo» di E. La Rosa Donati sarà ripresa di un'altra divertente commedia del repertorio: «Quella, buon'anima» di Palmerini; mercoledì sarà la onore di Gilberto Govi con «Pignasecca e Pignaverde» di Valentinetti.

PASSATEMPI

IL POETA DELLA TERZA ITALIA

Le parole proposte, lette di seguito, formano, riga per riga, il titolo di un'opera del Grande Maestro, Critico e Prosatore.

A) 1. Figlio terzogenito di Giacobbe e di Lia; 2. Città fortificata e capoluogo del distretto e della divisione omonima nell'India Britannica; 3. Cammino della civiltà.

B) 1. Il fiume Oeno; 2. Assiste la famiglie bisognose; 3. Dove è in funzione il Sindaco e non il Podestà; 4. Lago magnifico dell'A.O.I.

C) 1. Antica regione dell'Arabia, abitata dal popolo dei Sabei, ora Mareb; patria della celebre regina menzionata nel Libro dei Re; 2. La città della Moda dell'Auto e delle Caramelle; 3. Romanzo di Fogazzaro.

D) 1. Il leone delle favole di Esopo; 2. Periodo di tempo; 3. Dove si beve alla sbarra; 4. Popolano i cimiteri.

E) 1. Nome d'un Grande della Scala; 2. Divisioni della superficie del globo entro i tropici ed i circoli polari; 3. La proposizione della pertinenza; 4. Alimento del camino; 5. Danza sacra giapponese.

F) 1. Fari serali; 2. Di femminea malvagità; 3. Quarta nota della scala musicale di do; 4. Possessioni agresti con casa padronale.

G) 1. Edgar, strano poeta e novellatore di Baltimora; 2. Taumaturga parola della creazione; 3. Punto cardinale; 4. Città in provincia di Brindisi; ruvine del castello di Manfredi.

INCASTRO
(sroopoxx)

Sa non è un tuo parente
Barà amico, conoscente.
Sta fra pecora e cammello
Un buddista? Proprio quello.
Vive in mare? E' pur vero
Dove schiusa inchiostro nero.

Soluzioni dei giochi pubbl. sabato

Anagramma:

1) Centro; 2) Novelle; 3) Novità; 4) Mète; 5) N.

Parole incrociate:

P	R	O	P	E	R	Z	I	O						
R	■	R	■	■	■	E	■	S						
O	T	T	O	■	P	R	I	A						
S	■	O	R	A	R	I	■	N						
C	■	■	A	V	O	■	■	N						
L	■	E	L	I	S	A	■	A						
I	N	D	I	■	A	M	E	N						
T	■	D	■	■	■	B	■	T						
E	M	A	N	A	T	O	R	E						

Frin

IN CUCINA E IN CASA

MANZO CON CONTORNO. — Tagliare a pezzetti 700 grammi di petto di bue e far rosolare in burro. A parte affettare 750 grammi di patate pelate e meno chilogrammo di pomodori, freschi o conservati. Disporre, con qualche cipollina, a strati sulla carne, quindi aggiungere sale, pepe, e un litro di brodo di carne o di estratto. Far cuocere, a casseruola coperta e a fuoco dolce per un paio d'ore. Servire con la verdura.

IN CASO DI SCOTTATURE da acqua calda. In attesa del medico si possono alleviare le sofferenze immergendo rapidamente la parte ustionata in latte bollito freddo, tenendovela fino a quando il dolore è cessato.

FERROVIE DELLO STATO

NUOVE E SENSIBILI AGEVOLAZIONI E RIDUZIONI AI VIAGGIATORI

BIGLIETTI CHILOMETRICI per 3000, 5000 e 10.000 km., utilizzabili anche da più persone (fino a 5) - Validità annuale - Riduzione 30 %.

• •

BIGLIETTI CIRCOLARI per viaggi individuali e in comitiva con itinerario stabilito dal viaggiatore: Validità 30 giorni - Fermate illimitate - Riduzione 20 % per comitive di 5 persone.

• •

FAMIGLIE VIAGGIANTI IN GRUPPO: Ammissione di nuove categorie di familiari - Riduzione dal 50 % all'80 %.

• •

BIGLIETTI DI ANDATA-RITORNO DI QUALSIASI SPECIE: Fermate intermedie da 1 a 5 a seconda della distanza nell'andata e nel ritorno entro limiti della validità del biglietto. BIGLIETTI DI ANDATA-RITORNO ORDINARI: validità unica di 5 giorni. BIGLIETTI DI ANDATA-RITORNO FESTIVI: rilascio fino a 500 km. BIGLIETTI PER FIERE E MERCATI: rilascio fino a 150 km.

• •

ABBONAMENTI PER STUDENTI: Rilascio fino a 200 km. - Riduzione dal 50 % al 70 % per gli studenti di famiglie numerose - Gli appartenenti a scuole parificate, sindacali, professionali, elementari pubbliche possono ottenere gli abbonamenti per studenti.

• •

ABBONAMENTI PER IL PERSONALE STATALE E RISPETTIVE FAMIGLIE: Rilascio fino a 200 km.

• •

ABBONAMENTI SETTIMANALI E FESTIVI PER LAVORATORI: Rilascio fino a 150 km.

• •

VIAGGI DI NOZZE: Estensione alla 1ª classe - Agevolazioni per la formazione degli itinerari e le fermate intermedie.

• •

DOPOLAVORISTI: Estensione alla 2ª classe.

• •

RAGAZZI: Estensione delle riduzioni del 50 % a tutti i tipi di biglietti.

Appendice di STAMPA SERA (81)

Amore che uccide

Grande romanzo inedito di CARLO COMELLI

Yves le tendeva le labbra ed ella si lasciava baciare, stretta fra le sue braccia vigorose.

Si sentiva piccola, molto piccola; fragile.

E si chiedeva come aveva fatto, quand'era sola, tanto sola contro tutti a prendere la tragiche decisioni che avevano segnato il suo destino.

— Vorrei essere sempre malata, Yves!

— Perchè?

Non rispose subito. Lo guardò fissamente negli occhi, mentre le sue dita s'increspavano, e delle lagrime brillavano nei suoi occhi.

— Perchè...

Esitò. Poi volse la testa.

— Parlate Claudia. Voglio sapere!

Ella proseguì con voce rauca:

— Perchè quando sarò ristabilita, quando tornerò a vivere, fuori di questa atmosfera di serra, fuori di questa vettura, che è divenuta come un nido tiepido che mi avvolge, tutto sarà...

— ... sarà?...

— ... tutto sarà finito, Yves!

— Claudia! Che cosa volete dire?

— Che io non vi appartengo...

... Sarò ripresa...

— Da che cosa? Da chi?

Con voce aspra egli proseguì:

— Dal principe polacco dal quale siete la regina?

Ella scosse dolorosamente la testa.

— No, Yves... Dall'altro... Da...

— Da don José?... Dite!

Serrava fortemente i pugni, mentre i suoi tratti si erano irrigiditi. In quel momento non era più che un uomo geloso.

— No, Yves... Da colui che io non posso lasciare più! Da colui che mi tiene legata coi legami più potenti del mondo...

— Chi?

Jarry soffriva. Le sue pupille erano fisse. Gli sembrava che tutta la felicità che aveva creduto di chiudere entro quella vettura, se ne andasse.

— Silenzio!... Tacete, Yves... Tenete la mia mano dolcemente!... ... Non mi guardate così... Voi mi siete amico, non è vero? Dilemi che siete mio amico, Yves!

— Sì,... Ma... io vorrei...

— La vostra mano trema! Calmatevi!... Non voglio vedere la collera sul vostro viso... Ditemi ancora che io non sono che una piccola cosa ferita e dolorante, che bisogna curare, che bisogna condurre...

— Sì, Claudia. Ma...

— Non siate geloso, Yves! Perchè non ne avete proprio il diritto... Sarebbe odioso, ve lo giuro!

Egli abbassò la testa. Non sapeva. L'inquietudine lo rodeva.

— Guardatemi come mi guardavate, una volta...

— Non voglio... Penso a quell'uomo...

— Silenzio... Non lo ricordate... Non bisogna... Altrimenti...

Sul suo volto passò l'ombra dell'angoscia. Fremette da capo a piedi.

— Altrimenti... voi mi ricorderete che io appartengo alla morte, Yves... Ed è proprio così che io vedo, ora, pur vivendo, ascoltandovi e lasciandomi cullare dalle vostre braccia!...

— Perchè?

Egli credette che la donna fosse in preda alla febbre, perciò la strinse forte contro di sè come se avesse voluto impedire al suo spirito di andarsene nel mondo degli incubi e del delirio.

— Perchè, Claudia?

Con voce strana, come lontana, ella disse:

— Perchè egli è morto!... E mi attende laggiù...

(Continua)

CAPITOLO XV

L'attesa

— Perchè egli è morto! E mi attende laggiù...

Jarry girava e rigirava questa frase nella sua mente, cercandone invano di spiegare il significato, mentre Claudia era stesa sul divano del suo studio, trasformato in letto da ammalato.

Dopo il loro arrivo a Parigi la febbre l'aveva ripresa più forte.

La giovane che sembrava aver fatto provvista di energie durante il viaggio, al loro arrivo nell'appartamento dell'isola San Luigi era stata ripresa dal delirio.

Un medico, chiamato d'urgenza, aveva constatato una infiammazione alla ferita, e nello stesso tempo una nuova depressione generale.

La novella di "Stampa Sera"

UNA NOTTE

Nella piccola città di una volta, Grazia Serra, ti pentì! Sarebbe stato meglio, dopo tanto tempo, non venire, correre ancora, correre sempre, affannosamente, nella immensa città vertiginosa.

Era partita un giorno con una umiltà accorata e rassegnata, e tornava vestita di sete, gemmata di ori; una signora che aveva dimenticato le strade oscure che l'avevano veduta giovanetta.

In una casa di levante, una notte di mezzo aprile, era nato il figliuolo di nessuno.

L'oratorio di S. Donato era senza gente. Oh! anche adesso la solitudine di allora la cercava l'anima, e un triste corruccio le riempiva di rughe veloci la fronte pensosa. Le piccole cose affondate, riemergevano di un subito; una stella alta nel cielo, un fiore d'argento levato sullo stelo, illuminava come una fiaccola i suoi capelli selvaggi. La paura d'esser scoperta, di incontrare qualcuno, le serrava il cuore; ma non questo soltanto! La paura che un grande bagliore spezzasse l'oscurità della strada e della vita, con quel bambino tra le braccia! Ma poi una forza sconosciuta le era venuta dal suo istinto; aveva abbandonata la via degli Oracoli stretta tortuosa fangosa, come una ladra, spiando attorno a sè, più avanti, più avanti ancora, aveva levato gli occhi al cielo per timore di quelle miti pupille innocenti aperte sulla sua anima, aveva strisciato lungo il muro, aveva deposto il bambino sul terzo gradino dell'oratorio di S. Donato, aveva ascoltato; il vento, il vento... Era risalita, sparita. Qualche cosa dunque le restava, rientrando adesso nella città augusta, ma non avrebbe voluto pensare che cosa. Una lenta carezza sentiva sul suo viso contraffatto; il bimbo era senza voce, senza gesto, senza pianto, era quasi senza vita.

Era vivo, era morto? Le pupille erano tenere, come le violette di primavera, appena nate, le mani erano sottili e chiuse, e tese, perchè così, allora, non avrebbe voluto andarsene, e adesso che Grazia tornava, dopo tanto tempo nella sua città, e adesso che la mamma lo aveva lasciato nel terzo gradino di San Donato, dopo tanti anni, trovandolo come avrebbe potuto riconoscerlo? Chissà! allora capì che era necessario ritornare per questo; solo per questo.

— Suor Maria?

— Sì, Suor Maria.

Come pallida e come triste! La monaca si inchinò.

Grazia voleva esser forte; una parola, un gesto, qualche cosa le poteva sfuggire; per il suo cuore, forse, non le importava, ma per quell'altro cuore? Batteva ancora o non batteva più? Eppure se si fosse ricordata adesso, avrebbe potuto far presto, correre, stringerlo al seno, ma così come poteva? Passò curvandosi oltre la soglia. Era silenzio d'attorno. Il chiostro era nero e ostile dipinto di fumo attossicato di polvere, il vecchio chiostro di un monastero, senza orme, senza segni, senza preghiere, ma il cortile era vasto ed aperto, verde e azzurro, verde d'erbe appena nate, fra pietra e pietra, con una soave umiltà azzurra di cieli, un divino padiglione celeste fra le grandi nuvole che salivano dal mare a quando a quando, un po' di azzurro per colei che arrivava di lontano a cercar il suo figliuolo, e poi la piova ancora, perchè il vento si cacciava dentro il giardino, e nel giardino sollevava le foglie delle robinie, le foglie delle rose.

Che voleva la signora cittadina?

— Un bambino, Suor Maria, un bambino da portar via con un per domani e per sempre, un bambino che sia senza nome, che sia senza mamma, che sia stato sfortunato, che possa crescere, esser felice, senza cercar più dopo avèr cercato tanto, un bambino... Un bambino, ella pensava, che fosse quasi mio...

— Un bambino per la signora cittadina?

Quale? Le doleva che qualcuno se ne andasse, che qualcuno partisse, e la lasciasse sola. Ma poi si volgeva per insegnar la strada.

— Per di qua, per di qua.

Un corridoio, un crocefisso di bardiglio, un cortile più piccolo, una vite sul muro, tre quattro stanze in fila. Il passo della signora, un passo molle. Ma che strana signora! Doveva essere ricca, vestita come una regina; doveva anche esser bella. Ma nella casa del Sacro Cuore di Gesù le signore entravano con un velo fitto. Solo si vedevano gli occhi che erano scintillanti.

Grazia voleva dire:

— Suor Maria, è stata una notte di mezzo aprile, ve ne ricordate? E' stato di fronte all'oratorio di S. Donato... L'ho lasciato nel terzo gradino, ed era mio figlio... Una stella m'è restata nel cuore...

Ma poi che altro poteva dire? Era biondo, era bruno? Non lo sapeva. Si chiamava? Ecco provava a chiamarlo per nome. No, era senza nome, ancora.

— Ma era mio figlio, capite?

Pensava: mio figlio? Ebbe sdegno e pietà; meglio tacere. Per questo, senza fiatare ella entrò. Ve n'erano tanti di bambini, i più piccoli distesi nei letti, col viso poggiato sui guanciali, bambini nati ieri, pallidi, sbiancati, come l'aurora. Più avanti gli altri, qualche anno di più, qualche mese di più; più avanti ancora quelli che erano stati trovati ed erano rimasti, perchè nessuno era venuto a prenderli, bambini di tre anni ma non si riusciva a capire, perchè sembravano anche i più grandi come i più piccoli, bambini ch'erano nati ieri nella strada, tutti sofferenti e avevano un segno nella fronte, una spina nell'anima.

Uno giocava guardando il sole che entrava con un nastro lucente per la finestra, e riempiva la stanza più vasta di un fitto pulviscolo d'oro, tutto un tremare di farfalle, tutto un palpitare di alette. Uno sollevava le mani fuori delle coperte, in alto, come allora, come il bambino che soltanto lei conosceva. Questi era biondo e quello vicino era bruno. L'altro che soltanto lei conosceva chi lo trova più? Sentiva il pianto salirle nell'anima e lo cacciava. Piangere adesso, perchè? Voleva dire:

— E' stata una notte di mezz'aprile...

Raccontare adesso perchè?

Grazia si avvicinava ai letti, trovava il volto dei bimbi innocenti, una cosa piccola e tenue che si poteva raccogliere come un tesoro nel cavo di una mano, una cosa labile e caduca, che poteva sparire, solo aprendo la mano, carezzava la fronte spaurita, la blandiva, una fronte lenera e dolce, come il fiore e come l'amore, e le sembrava che i bambini fossero arrivati nello stesso giorno sulle braccia della fedeltà, che li aveva raccolti tutti quanti sul terzo gradino di S. Donato.

Suor Maria, camminandole accanto, le raccontava la storia, una storia patetica che si rassomigliava.

— Due anni fa, tre anni fa...

— Anche tre anni fa, Suor Maria?

— Tre mesi ce sono, la settimana scorsa! Guardate, signora, questo piccolo! E' stato ieri notte, e questo, ier mattina, all'alba...

— Ma dove, ma dove?

— Sulla spiaggia del mare, sotto il Crocefisso, sulla porta di una chiesa, di fronte ad un oratorio.

Ma non diceva il nome; non si ricordava più...

— Non importa dove, signora; un po' dappertutto, ma poi qualcuno viene alla casa del Sacro Cuore di Gesù, viene sempre qualcuno... Gente di pietà, signora...

— Che buona gente, suor Maria...

— Per dieci che lasciano un bambino nella strada così, sotto il cielo, sotto il vento, di giorno, di notte... Quando sale la burrasca dal mare, e la strada si riempie di ombre, per dieci che non hanno cuore, venti arrivano da tutte le parti e si portano via un figliuolo. Chi è senza peccato, signora?

Il sangue le salì al cervello. La stanza era nuda e senza specchi. Nel suo respiro, nel palpito del suo cuore, rivide il viso rivelatore ma rapidamente si ricompose.

— Così, se ogni giorno arriva qualcuno, e si porta via un figliuolo, la casa dovrebbe restar vuota, ma quando? Quando io sarò morta, credete a me, porteranno altre creature del Signore perchè le miserie della vita son tante...

— Questo piccolo, questo piccolo, disse Grazia chinandosi sopra un lettino.

— E' nato tre mesi fa ed è cieco. Non piange più o se piange, piange dentro al suo cuore.

Grazia lo trasse a sè, levò le coperte, lo alzò verso il soffitto. Era così gramo che pareva senza peso. Con le mani gli cercò le pupille, ma le pupille erano immobili come gli occhi fermi dei morti.

— Cieco, povero piccolo...

— Nato così, è restato così.

Grazia lo prese ancora nelle sue braccia, come se fosse un dono primaverile che le venisse dal cielo o da Dio.

— Se me lo date...

— E' il più infelice di tutti...

— Se me lo date, suor Maria, questo bimbo lo prendo con me!

— Non vedrà il sole, non cercherà la sua mamma.

Portò la creatura di Dio nelle sue braccia. Tre stanze, un cortiletto, un corridoio, un cortile più grande, aiuole brevi, un camposanto senza croci, fiori senza profumo; il mare di fronte e in alto il cielo! Portò la creatura di Dio come se fosse quell'altra, con le manine tese alla notte stellata.

Avvolto nei candidi lini era quasi un giglio, con la corolla chinata, per poter sognare un suo lungo sogno oblioso. La signora partiva, adesso.

— Per Roma, ella disse.

— Oh! Roma, rispose suor Maria, come dev'esser grande... Che il Signore vi benedica, è il più infelice, tenetelo caro, come se fosse il vostro figliuolo...

Restò sulla porta con le mani congiunte.

Disse ancora:

— Non cercherà la sua mamma...

Partiva per sempre.

Trasognata ella mostrò il peccato e nascose il volto della peccatrice.

Giannino Omero Gallo

Mistatti della neve in Romania

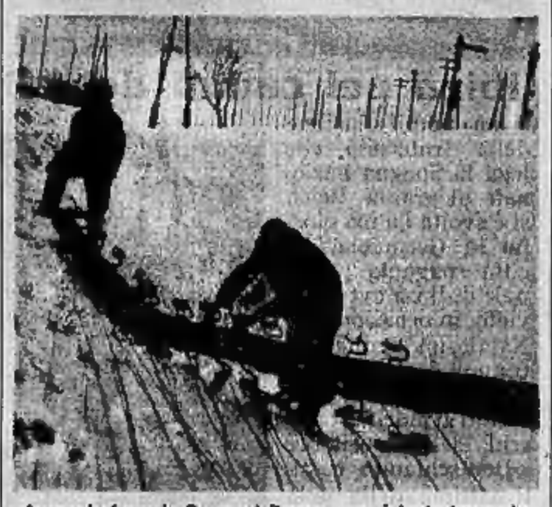

Lungo la ferrovia Bucarest-Brasov una violenta tempesta di neve ha abbattuto i pali delle linee telegrafiche

STAMPA SERA ULTIME STAMPA SERA

In Palestina

Gruppo di dignitari arabi caduto nel tranello teso dai soldati

L'arresto in massa dei giudici accorsi per una falsa segnalazione

Gerusalemme, lunedì sera.

E' risaputo che i capi della rivolta si incaricano anche dell'amministrazione della giustizia fra gli arabi. Quando sorgono contese di carattere interno in seno a un villaggio essi vi mandano alcuni dei loro fiduciari con l'incarico di risolvere da arbitri le vertenze imponendo le loro sentenze alle parti interessate senza scappatoia di appelli ai tribunali governativi. E la popolazione accetta volentieri queste sentenze che vengono pronunciate secondo il buon senso della giustizia popolare, come facevano gli antichi patriarchi e come sogliono fare anche oggi i capi delle tribù beduine.

Facile stratagemma

Ora, sfruttando questa situazione di fatto, il comando militare, a quanto assicurano gli ambienti indigeni di Gerusalemme, sarebbe riuscito a mettere in esecuzione un facile stratagemma con cui è riuscito a catturare un gruppo di notabili arabi.

Alla stregua di questa versione che circola correntemente tra il popolo della capitale, si sarebbero fatti avvertire alcuni maggiorenti degli insorti che la loro presenza era indispensabile d'urgenza in un comune sulle colline di Hebron, per evitare una strage tra due fazioni di passani. L'invito venne accolto in perfetta buona fede e un'ambasceria di personalità della regione si affrettò alla volta del villaggio indicato, premurosa di svolgere la sua azione di pace. Ma appena entrata nel paese, senza trovar arrestata da alcune pattuglie di soldati che se ne impadronivano di sorpresa, prima ancora che essa si fosse accorta dell'imboscata in cui era stata fatta cadere.

Siamo in tempo di guerriglia e quindi non è il caso di stupirsi se anche l'esercito ricorre a stratagemmi. Gli arabi, però, si lamentano contro i correligionari che si sono prestati nella preparazione materiale dell'insidiosa manovra, riuscita fatale a un pugno di loro correligionari.

Intanto gli arabi che hanno appena cessato di protestare contro la protesta degli ebrei di far entrare nel paese una «crociata di fanciulli» col pretesto di dar rifugio a diecimila ragazzi israeliti della Germania, sono costretti a levar di nuovo la loro voce per denunciare un'altra manovra araldo, con cui i sionisti cercano di indurre il Governo della potenza mandataria a permettere la venuta in Terrasanta di dodicimila vecchi del Terzo Reich.

Una manovra "umanitaria,,

Si tratta, a quanto assicurano i promotori della nuova iniziativa di carattere «umanitario», dei genitori e dei nonni di ebrei già stabiliti in Palestina. Ora, anche di fronte a questo piano di immigrazione trasversa, che tende a introdurre nel Paese nuove ondate di israeliti a dispetto dell'opposizione dei padroni di casa, gli arabi riaffermano la loro più indomabile intransigenza.

Essi fanno notare che la questione dei profughi della Germania non ha nulla a che vedere con la Palestina e che la politica non vive di sentimentalismo. Se le cosiddette Nazioni democratiche sono tanto facili a commuoversi davanti alla sorte degli ebrei tedeschi, non hanno che da offrir loro una caritatevole capitalità nelle loro colonie, senza sfruttare farisaicamente le venti per la protesta durezza d'animo degli arabi di Terrasanta, che hanno già in casa circa mezzo milione di giudei e che non hanno più posto per nessuno.

Gli autoctoni palestinesi insistono nel sottolineare, perchè se ne persuadano, una buona volta, tutti, che essi non vogliono affatto saperne nè di crociate dell'infanzia nè di invasioni alla vecchiaia del «popolo eletto».

Pino Alessandri

DOPO LA CONFERENZA DI LIMA

Gravi accuse newyorkesi contro il Governo peruviano

La Delegazione nord-americana sarebbe stata circondata di spie

La corrispondenza violata

New York, lunedì matt.

Sulle grandi Utoli, il *New York Times* pubblica un articolo, di evidente ispirazione dall'alto in cui si attacca in termini estremamente violenti il Governo peruviano.

La delegazione peruviana — dice in sostanza l'articolo — è stata circondata da spie e agenti provocatori. La Conferenza panamericana è stata censurata dalla dittatura di Benavides e intimidita con minacce. Il Governo peruviano avrebbe dato ordine alla polizia segreta di perquisire i locali occupati dalla Delegazione degli Stati Uniti. Le lettere della delegazione sono sempre state ritardate di almeno sei ore, poichè esse venivano aperte. Infine — sempre secondo le accuse del giornale — gli stessi autisti dei membri della delegazione degli Stati Uniti e il personale degli alberghi non erano che spie governative.

Il giornale conclude poi assicurando come la protesta dei giornalisti tedeschi per l'incidente del mancato invito dei rappresentanti dell'agenzia «Transoceani» al banchetto della stampa sia stata pubblicata in modo molto evidente dalla stampa peruviana.

Whang Kin Wei minacciato di morte perchè sospettato favorevole a trattative con Tokio

Sciangai, lunedì sera.

La pubblicazione, avvenuta ad Hong-Kong, delle proposte di pace fatte al Giappone da Whang Kin Wei ha provocato in Cina le più svariate reazioni.

In molti ambienti responsabili si riconosce che venire incontro alle proposte fatte recentemente dal Principe Konoye, che poneva condizioni poco dissimili da quelle avanzate dal Giappone quando i sacrifici di questi erano ancora infinitamente minori, sarebbe dar prova di saggezza politica.

Per quanto si riferisce alla rinunzia alla Mancuria ed alla collaborazione economica del Giappone, negli ambienti cinesi si teme, soprattutto, di incorrere nella taccia di traditori. E questa accusa molti giornali cinesi già la scagliano contro Wang Chin Wei accompagnandola con vere larvate minacce di assassinio. Ciò contribuisce a spiegare il segreto che si mantiene sulla località ove egli si trova.

Commenti di Borsa

TORINO, 2. — Anche se gli affari non sono stati molto ampi il mercato ha assunto un atteggiamento migliore. Tutti i valori hanno migliorato di alcune unità le relative quotazioni con chiusura assai sostenuta. Titoli di Stato e Municipali quotati ex-cedola.

MILANO, 2. — La prima riunione del nuovo anno borsistico è caratterizzata da una favorevole disposizione che risulta diffusa a tutti i comparti della quota. Tralasciando alcune particolari preferenze che si sono riscontrate nel corso della seduta per alcune voci, quali le Biele, le Amiata e qualche altra, come le Breda e le Meridionali (queste ultime reggono da ogni lato account dividendo nella misura di lire 11.20 al netto dell'imposta cedolare) si è soprattutto potuto osservare e tener conto di un discreto aumento del quantitativo di affari che ha notevolmente contribuito a migliorare la tendenza del mercato. Fermi i titoli di Stato che quotano ex-cedola semestrale.

Alla volta di Gibuti

L'imbarco a Marsiglia per Gibuti dei tiratori senegalesi, la truppa nera che il Governo Daladier invia a rafforzare la Somalia francese

Gli armamenti navali dei Sovieti e la risposta germanica

Londra, lunedì sera.

Il collaboratore navale del *Daily Telegraph*, in un suo articolo pubblicato stamattina, manifesta l'impressione che la decisione del Governo del Reich di rafforzare la propria flotta sottomarina sia dovuta agli intensi armamenti navali dell'Unione sovietica.

Lo scrittore nota che conseguenza di questo passo tedesco sarà quella di indurre l'Ammiragliato britannico a costruire nuove unità leggere per la guerra contro i sottomarini.

Attualmente la Gran Bretagna avrebbe in programma la costruzione di una trentina di cacciatorpediniere fra le 1600 e le 1800 tonnellate. La nuova situazione indurrà l'Ammiragliato a costruire, il più presto possibile, una cinquantina di altri cacciatorpediniere di medio tonnellaggio e cioè fra le 800 e le 1200 tonnellate.

Centoventotto aerei italiani esportati nei primi 11 mesi del 1938

Roma, lunedì sera.

L'*Agenzia Economica Finanziaria* è in grado di informare che durante i primi undici mesi del 1938 l'Italia ha esportato 128 fra aeroplani e idrovolanti per un valore di L. 94.067.000, contro 40, per un valore di L. 28.857.000, esportati nei primi undici mesi del 1937.

Le parti staccate di aeroplano e idrovolante esportate nei primi undici mesi del 1938 hanno raggiunto un valore di L. 46.406.000 contro 25.952.000 per i primi undici mesi del 1937.

Vittoriosi

Le gare indette a Sestriere per la Coppa Parioli hanno visto la vittoria di Lacedelli e della signorina Nives Dal Rossi, che la fotografia presenta dopo la disputa

Un chiarimento del Ministero degli Interni su un quesito posto dall'Istituto della Previdenza in materia di prestiti famigliari

Roma, lunedì sera.

In esito al quesito prospettato dall'Istituto Nazionale Fascista della Previdenza sociale, in merito alla facoltà della concessione del prestito familiare nel caso di decesso di uno dei coniugi avvenuto anteriormente alla data di amministrazione del prestito stesso, il Ministero dell'Interno ha disposto che in linea di massima e il decesso di uno dei beneficiari del prestito familiare verificatosi prima della somministrazione del prestito stesso non può non comportare la decadenza della concessione nei confronti del coniuge superstite, nella considerazione della impossibilità di osservare il disposto dell'articolo 6, primo comma, del R. D. L. 21 agosto 1937-XV.

Nel caso, però, in cui prima della somministrazione del prestito e all'atto del decesso di uno dei coniugi si sia già verificata la nascita di un figlio nonchè nel caso in cui si verifichi il decesso del marito, allorchè la moglie sia già in stato di gravidanza, il Ministero dell'Interno ha stabilito che si debba ritenere confermata la concessione del prestito al coniuge superstite perchè in tal caso, oltre a non essere venuto meno lo scopo precipuo del prestito, è anche sorto nell'interessato il diritto a una legittima aspettativa alla concessione dell'abbuono della somma mutuata ai sensi dell'art. 9 del R. D. L. 21 agosto 1937-XV.

La tessera sindacale costerà una lira

Nessun altro contributo di iscrizione e di associazione

Roma, lunedì sera.

Il Ministero delle Corporazioni, autorizzando con il 1.o gennaio corrente l'inizio del tesseramento sindacale dell'anno 1939-XVII, ha confermato che in applicazione del R.D.L. 1.o marzo 1938 la quota per la tessera è stabilita in una lira e che tale costo deve essere stampato sulla tessera stessa, mentre è escluso qualsiasi contributo a titolo di iscrizione e di associazione ai vari sindacati.

In questo senso, quanto si annuncia, le competenti Confederazioni hanno provveduto a impartire tempestivamente opportune istruzioni alle dipendenti organizzazioni periferiche.

Il nuovo Ambasciatore del Brasile a Roma

Rio Janeiro, lunedì mattino.

L'Ambasciatore del Brasile a Tokio, signor Velloso, è stato destinato all'Ambasciata di Roma, in sostituzione dell'attuale Ambasciatore Guerra Duval.

La morte d'un centenario

VOLTRI. — E' deceduto a Mele Gerolamo Battista Vallarino, di 100 anni, nativo di Mele (Peglì). Nel 1860 venne chiamato alle armi. Combattè col 31.o Reggimento Fanteria nelle guerre per l'indipendenza e l'unità d'Italia, sino al 1866, ottenendo la medaglia commemorativa. Lo scomparso lascia cinque figli, il più anziano dei quali ha 71 anno ed il più giovane 41 anno, ed una schiera numerosa di nipoti e pronipoti.

IL FREDDO

— 16,1 nel Polesine

ADRIA. — Stanotte si è avuta una nuova forte brinata che ha fatto scendere ancora il termometro che, alle ore 8, ha segnalato una punta estrema: 16,1 gradi sotto lo zero; temperatura che non si registrava dal febbraio 1929. Il canale Mussolini, i collettori ed i canali sussidiari sono gelati. I rimorchiatori dell'Adriatica assicurano però il servizio di navigazione fluviale.

— 8 a Stradella

STRADELLA. — Pare finalmente che il freddo rigidissimo dei giorni scorsi vada placandosi. Questa mattina infatti il minimo della temperatura è stata di 8 gradi sotto zero.

SPORT

Movimento di calciatori

Alessandria, lunedì sera.

La direzione dell'Alessandria ha portato a termine alcune variazioni nella formazione della squadra grigia. Così sono stati ceduti al Casale gli attaccanti Rossi e Manighetti, della riserva, ed il terzino Montanari al Tigullio; per contro sono stati acquistati il terzino Pedemonti dal Vigevano ed il portiere Cerruti dall'Asti.

Il calciatore di Monfalcone feritosi nella partita di ieri è morto stanotte

L'inutile sacrificio della madre

Trieste, lunedì sera.

Il giovane calciatore Dreossi, del C.R.D.A. di Monfalcone, infortunato nella partita di calcio svoltasi ieri, nonostante il sacrificio della madre, che offriva il proprio sangue per la salvezza del figlio e le pronte cure dei medici, è deceduto stanotte, in seguito ad emorragia interna.

Per non perdere un'eredità simula la nascita di un figlio

L'arresto di due donne a Cagliari

Cagliari, lunedì sera.

Per non lasciarsi sfuggire il patrimonio del marito morto, ammontante a circa 200 mila lire, la signora Cesira Sanna, di 28 anni, del Comune di Paruminini, simulava la nascita di un figlio. Si recava per questo a Cagliari e con la complicità della levatrice Verra Traggian metteva in esecuzione il progetto.

Ma la nascita un po' misteriosa destava i sospetti delle autorità che si occuparono della faccenda e la signora Sanna, sottoposta a stringenti interrogatori, confessava il reato facendo noto che la figlia di accatto era stata denunciata allo Stato Civile come figlia sua e del defunto marito. Le due donne sono state arrestate sotto l'imputazione di alterazione di Stato Civile. Intanto i carabinieri investigano per scoprire a chi veramente appartiene la bimba.

Una pelliccia scomparsa e denari volatilizzati in ristoranti milanesi

Milano, lunedì sera.

L'avv. Michele Calabrese, abitante in via Francesco Sforza 14, recatosi ieri sera con la moglie in un noto locale del corso Vittorio Emanuele consegnò ad un cameriere il cappello, la pelliccia ed una sciarpa di seta che vennero appesi ad un attaccapanni girevole già occupato da altri indumenti. Al momento di uscire dal locale l'avvocato constatò con suo grande disappunto la scomparsa della pelliccia, il cui valore secondo la denuncia da lui sporta alla P. S. è di oltre cinquemila lire.

Un altro colpo misterioso è stato compiuto pure ieri sera in un albergo sempre del centro, dove il sig. Domenico Aristide Cotta, di Sesto San Giovanni, nella sala del ristorante stava disponendo alcuni biglietti di banca, riscossi nella giornata, in tanti mucchietti tra cui uno di quindici biglietti da cento ed uno di tre assegni. Ad un certo momento essendo rimasto solo, il signor Cotta si voltò un istante e subito dopo ebbe la sorpresa di non trovare più il denaro che un momento prima aveva sul tavolo davanti a sè. Cercò a terra, si frugò nelle tasche, chiamò l'albergatore ed i camerieri perchè si associassero nelle sue ricerche, ma invano. Il denaro e gli assegni si erano volatilizzati. Riferito il... fenomeno ai Commissariato del rione sono state svolte indagini, ma senza alcun risultato per cui il mistero permane.

I carabinieri nel negozio di un figaro ubriaco

Vicenza, lunedì sera.

Il parrucchiere per signora Armando Ragazzi da poco tempo ha aperto un negozio a Valdagno e la sua clientela, esclusivamente composta, si capisce, del gentil sesso, vi affluì ieri per la consueta toeletta, ma le condizioni in cui il figaro si trovava erano tali che le clienti preferirono svignarsela prima di passarne... sotto i suoi ferri. I carabinieri, subodorato che nel procedessero bene, vi entrarono e trovarono il parrucchiere in preda ai fumi del vino, sicchè provvidero alla chiusura del negozio e trasero il Ragazzi a smaltire la sbornia in camera di sicurezza.

Un ladro che ruba le api e le arnie

Vicenza, lunedì sera.

Un furto non del tutto comune è stato perpetrato di notte a Dueville in danno dell'agricoltore Giovanni Chimetto, di 50 anni. Dopo avere tagliata con una pinza una rete metallica, un ignoto malvivente è riuscito ad asportare di dietro la casa del Chimetto due grosse arnie di api.

Perpetrato il colpo, lo sconosciuto si è preso la briga di buttar via le api dai favi e i laboriosi insetti sono stati trovati morti e sparsi nella campagna.

Le quotazioni odierne delle Borse

NELLA BORSA DI TORINO — A MILANO, GENOVA E TRIESTE

Val. nom.	TITOLI	Cedola ult. pagata N.	Cedola ult. pagata Div. nella	Cedola ult. pagata Data pagam.	Chius. preced.	Chius. odierna
100	Rend. 3½% o.	46	1.75	1-7-38	74.60	72.80
100	Id. 1. o.	46	1.75	1-7-38	74.80	72.90
100	Pr. Rend. 3½% c.	8	1.75	1-7-38	70.70	68.70
100	Id. 1. c.	8	1.75	1-7-38	70.90	68.90
100	Rend. 5% '35 o.	6	2.50	1-7-38	88.10	87.55
100	Id. 1. o.	6	2.50	1-7-38	89.25	88.70
100	Redim. 5% o.	4	2.50	1-7-38	90.05	90.55
100	Id. 1. o.	3	2.50	1-7-38	89.20	88.60
500	I.R.I. 4½% o.	11	11.85	1-7-38	428.50	427 —
500	Terne 4½% o.	21	11.85	1-10-38	441.50	440 —
500	Id. 5% 1936 o.	9	11.35	1-10-38	437 —	430 —
500	Id. 5% 1937 o.	1	11.35	1-7-38	438 —	437.50
500	S. Paolo 3½%	94	7.875	1-10-38	408.50	408 —
500	Id. 4 (1.o 5) o.	7	9 —	1-10-38	448 —	447.50
500	Ferrov. 3% o.	—	5.70	1-7-38	298 —	292 —
500	Cl. Ferr. 4½ o.	16	11.85	1-7-38	438 —	442 —
100	B.T.N. 1940 o.	14	9.50	16-11-38	100.80	100.85
100	Id. 1941	13	3.80	16-11-38	101.40	101.50
100	Id. 1942 VIII	7	8 —	16-6-38	99.80	99.80
100	Id. 1942 XII	7	3 —	15-6-38	99.90	99.90
100	Id. 5% 1943	6	9.50	1-6-38	97 —	97.10
500	I.R.I. (B.T.E.T.)	6	10 —	1-7-38	398 —	395 —
500	I.R.I.-Nord 4½	9	11.85	1-7-38	470 —	467 —
500	I.R.I.-Ferro 4½	9	11.85	1-7-38	479.25	467 —
500	Migl. 5% (cons.)	5	9 —	1-6-38	455 —	455 —
500	Sipel 5%	19	12.50	1-11-38	500.50	501 —
500	Mediterranea	70	21.50	15-1-38	481 —	480 —
500	Meridionali	130	22.50	1-6-38	701 —	708 —
5	Lloyd Sabaudo	25	20 —	20-4-38	3.60	—
500	Navig. A. I.	8	15 —	8-4-38	380 —	382 —
100	Torino-Nord	8	9 —	15-4-38	130 —	130 —
10	Ilsiges	5	0.700	1-6-38	13.175	13.175
50	Bip	11	3.70	1-12-38	50.75	50.75
100	Terni	45	18.50	6-6-38	360 —	363.50
75	P. C. E.	18	4.50	15-4-38	78 1/8	78 1/8
100	Valdarno	8	5.40 a.	26-10-38	177 —	178 —
250	Mecc. Elettr.	20	9 —	8-6-38	385.50	386 —
500	Edison	8	2.80 a.	8-10-38	382.50	381.50

CAMBI: Parigi 12,85; Londra 86,20; Svizzera 464,50; New York 18.

A MILANO, GENOVA E TRIESTE

Val. nom.	TITOLI	Cedola ult. pagata N.	Cedola ult. pagata Div. nella	Cedola ult. pagata Data pagam.	Chius. preced.	Chius. odierna
	MILANO					
100	Rend. 3% '34 o.				95 —	92.87
100	Id. 1. c.				95.10	92.70
100	Rend. 3½% o.				74.40	72.80
100	Id. 1. o.				74.55	72.77
100	Redim. 5% o.				94.35	92.50
100	Id. 1. o.				95.10	92.75
100	Redim. 3½% o.				70.35	68.85
100	Id. 1. c.				70.65	68.80
100	S. I. M.				2900 —	2915 —
500	Cantieri				1010 —	1011 —
1000	Assicur. Gen.				3035 —	3040 —
250	Mediterranea				485 —	482.50
500	Meridionali				800 —	797 —
200	Venezia Costruz.				310 —	310 —
100	Rubattino				47.50	47.50
1000	Cantieri				35000 —	35000 —
100	Furlar				102 —	102 —
100	Ciona				195 —	197 —
100	Tirreno				137 —	139 —
500	Cipsa				448 —	448 —
375	Da Angeli				394 —	397 —
150	Cuniziani O. S.				168 —	173 —
250	Limiera				484 —	483 —
250	Romani				500 —	500 —
100	Rainoni				410 —	411 —
50	Tosi				68.50	68.50
100	Colon. Merid.				200 —	200 —
100	Unione Merid.				314 —	314 —
100	Caverdo				650 —	650 —
1700	Rosa				3000 —	3000 —
75	Targetti				88 —	90 —
	F. I. S. A. G.				3.80	3.80
500	Cassani				219 —	218 —
100	Bernasconi				74.75	75 —
50	Châtillon				79.50	80.75
250	Snia				362 —	363.50
100	Pascheltti				304 —	308 —
50	Scotti e C.				98 —	98.75
50	Ansaldo				48 —	47.875
500	Ilva				511 —	510 —
100	Metalli, It.				343.85	344 —
100	Monte Amiata				338 —	340 —
100	Montecatini				147 —	148.50
50	Dalmine				144.50	144.50
—	Minière Sicil.				948 —	930 —
100	Breda				2000 —	2000 —
50	Bianchi				91 —	91 —
50	Isotta				16.25	16.25
100	Fiat				451 —	453 —
50	Ruggiero				60.50	61.50
—	Pignone				414 —	414 —
100	Silurificio W.				630 —	630 —
500	Franco Tosi				2000 —	2000 —
100	Adr. Elettr.				168 —	169.50
500	Dali				3800 —	3825.75
100	Dinamo				500 —	500 —
500	Edison				390.50	392.75
500	Meridionali				195 —	195 —
500	Ercolano				2000 —	2000 —
100	Valgarana				178 —	178 —
150	Piccapietra				270 —	270 —
100	Parodi e C.				42.50	42.50
100	Emiliana				462 —	467 —
—	Safiena				148.50	148.75
100	S. P. I. L.				218 —	218.50
100	Cuniziana priv.				113.75	118 —
100	Id. ordinaria				100 —	100.50
100	Beni				79.50	80 —
100	Dombrone				717 —	717 —
100	Elba				58 —	58.50
100	Tirsa				109.75	110.50
100	Vizzola				497 —	493.50
100	Mecc. Elettr.				385 —	385.50
100	Crubba				81 —	81.50
100	Cantiano				130.50	132.50
500	Mecc. Elettr.				500 —	500 —
100	Terni				940 —	943 —
100	Linea				0.875	0.875
100	Marelli				105 —	106 —
100	Tumminello				100.50	104 —
500	Telt				640 —	641 —
500	S. T. E. T.				509 —	509 —
500	Id. 3				509 —	509 —
100	Distillerie				505.50	505.50
100	Eridania				498 —	504 —
100	Raffinerie				500 —	500 —
100	Molini, It.				144 —	145 —
100	Molini Meridionali				75 —	75 —
100	Romana Elettr.				77 —	77.50
100	A. M. I. G.				85.50	85.75
10	Italgas				13.05	13.15
100	Mira Lanza				109 —	109 —
100	Cosigama				295 —	295 —
—	Patrelli				10.50	10.50
75	Abbo				89.50	89.50
500	Fond. Sup. 1%				— —	100 —
65	Ital. Edilizia				93.50	94.50
100	Fondi Rustici				99.75	100 —
150	Gen. Stabili				184 —	184.50
75	La Milano G.				49.50	49.50
500	Saturnia				54.50	54.50
500	Elba Genova				177 —	177 —
100	Barani				99 —	97 —
500	Cerbara Burgo				183 —	184.50
100	Richard-Ginori				648 —

IL "BERGHOF": DOVE HITLER RISIEDE E LAVORA

STAMPA SERA

La sala da lavoro del Führer, al «Berghof», residenza di Hitler a Berchtesgaden. Il salone è stato costruito e arredato su progetto del Capo del grande Reich. Dall'ampio finestrone si ha una grandiosa veduta delle Alpi bavaresi, e si scorge in distanza Salisburgo. In questa sala Hitler lavora e riceve i suoi collaboratori: è in essa ch'egli ha scritto, pochi giorni fa, quel messaggio al popolo tedesco in cui risuona un mònito alle forze disgregatrici del mondo: «Gli impegni che derivano dalla nostra amicizia verso l'Italia fascista sono per noi netti e irriducibili».

Il Presidente cèko in Slovacchia

Il Presidente dei Ministri cèko, Hacka *(a destra)*, a colloquio col capo degli autonomisti locali, Sidor, durante la sua visita in Slovacchia.

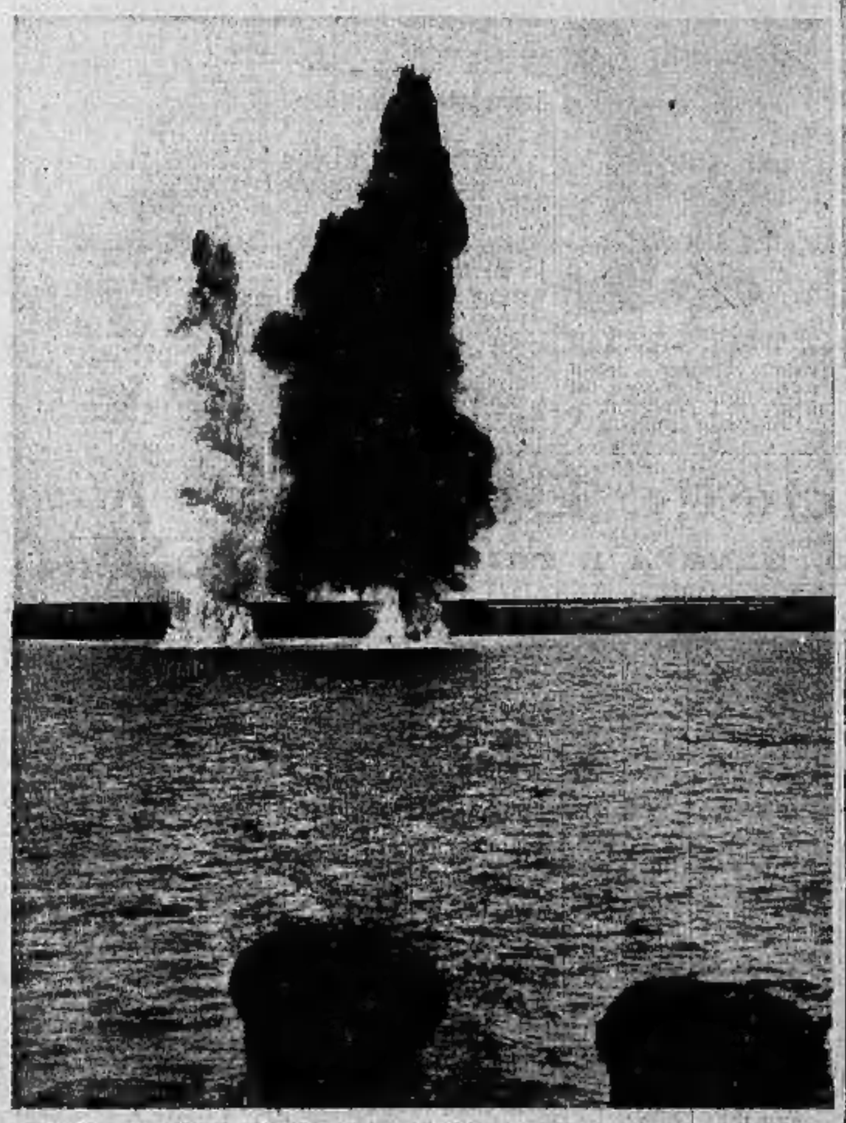

Mine cinesi fatte saltare a cannonate

Le navi nipponiche che proseguono l'avanzata sullo Yang-Tze distruggono a cannonate le mine deposte dai cinesi nelle acque del fiume.

Manifestazioni di disoccupati a Londra

Sei disoccupati londinesi, pagati i tre pence di ingresso alla colonna che ricorda l'incendio che distrusse Londra nel 1677, sita in piena City, giunti alla sommità hanno appeso alla terrazza un grande lenzuolo con una scritta di protesta.

Il Dottor Ley a Sanremo

Il capo del Fronte del Lavoro tedesco, dott. Ley, da alcuni giorni ospite di San Remo, in compagnia della moglie sulla Passeggiata Imperatrice.

Ibiza pel caduti del "Deutschland"

Una manifestazione della fraternità, che lega la Spagna nazionale al grande Reich, si è svolta l'altro giorno in Germania. La città spagnola nazionale di Ibiza aveva inviato, in occasione del Natale, una grande corona di fiori da deporre ai piedi del monumento ai marinai tedeschi dell'incrociatore «Deutschland» caduti vittima della nota aggressione aerea dei bolscevichi spagnoli nel Mediterraneo. L'omaggio floreale viene deposto dal comandante l'incrociatore.

Piante che crescono...

...senza sole e senza terra

Un istituto scientifico di Washington ha compiuto delle curiose esperienze. Privando talune pianticelle della terra e del sole, le ha sottomesse all'azione di speciali soluzioni chimiche e ai raggi di apposite lampade ad alta potenza e di diversi colori. E' stato così constatato che le pianticelle non arrestavano la propria crescita. La foto in alto mostra un riflettore; quella in basso pianticelle di pomodori fecondate artificialmente e già in avanzata crescita.